

SZAKDOLGOZAT

Farmasi Nikolett

2015

**Budapesti Gazdasági Főiskola
Kereskedelmi, Vendéglátóipari
és Idegenforgalmi Kar**

**Idegenforgalmi célú beruházások és fejlesztések
Szilvásvárakon és környékén**

Konzulens:
Szalay-Zala Andrea
FATOSZ főtitkár

Név: Farmasi Nikolett
Szak: Turizmus – vendéglátás
Specializáció: Idegenforgalom-
szálloda
Tagozat: nappali
Év: 2015

IGAZOLÁS

Szakdolgozati konzultációkról

A szakdolgozat címe: IDEGENFORGALMI CELŰ BERUHÁZÁSOK
ÉS FEJLESZTÉSEK SZILVÁSVÁRADON ÉS KÖRNYEKÉN

(A leadott szakdolgozat címének pontosan meg kell egyeznie az itt megadottal.)

Dátum	Téma	Aláírás
2015. 11.05.	A szakdolgozathoz szükséges háttéranyagok összeállítása	Székely Néke
2015. 11.16.	A szakdolgozat témájának áttekintése	Székely Néke
2015. 11.30.	A szakdolgozat 90% részének áttekintése	Székely Néke
2015. 12.07.	A szakdolgozat utolsó fejezetének áttekintése, a szakdolgozat módosítása, javítása, illetve a szakdolgozat készítése	Székely Néke

(Minimum 3 alkalommal kell a konzulenssel egyeztetni. A dátum mellett szerepelnie kell, hogy miről volt szó az adott időpontban.)

Nyilatkozat

Igazolom, hogy FARKAS MIKELÉTT hallgató

(SAAT képzés THURMÁN - LEVEGŐTÁRSASÁG szak, IDEGENFORGALMI - specializáció;
RAHOLA
..... évfolyam; NATURAL tagozat)

a konzultációkon 4 alkalommal megjelent. Valamint igazolom, hogy a szakdolgozat általam látott legutolsó - értelemszerűen nem a végső, a hallgató által leadni kívánt - változata a még javasolt kisebb változtatásokat figyelembe nem véve, kielégíti egy szakdolgozattal szemben támasztott formai és tartalmi követelményeket.

Budapest, 2015. 12. 07.

Székely Néke

Belső konzulens aláírása

Hallgatói nyilatkozat a szakdolgozat leadásához

Alulírott FARMASI NIKOLETT

a Budapesti Gazdasági Főiskola Kereskedelmi, Vendéglátóipari és Idegenforgalmi Kar

TURIZMUS - VENDEGLÁTÁS szakos...
IDEGENFORGALOM
- SZAKGALOM szakirányos NAPPALI tagozatos hallgatója nyilatkozom, hogy
az IDEGENFORGALMI CÉLÚ BERUHÁZÁSOK ÉS
FEJLESZTÉSEK (SILVÁSVÁRADON ÉS KÖRNYÉKEN)

címmel bírálatra és védésre beadott szakdolgozat saját munkám eredménye, amelynek elkészítése során a felhasznált irodalmat a szerzői jogi szabályoknak megfelelően kezeltem (a szükséges lábjegyzet / végjegyzet hivatkozásokat, valamint az ábrák hivatkozását megfelelően helyeztem el).

Budapest, 2015.....12..... hónap 07... nap

hallgató aláírása

Tartalom

1.	Bevezetés	8
2.	Észak-Magyarország turisztikai régió	9
2.1	Világörökségek az Észak-Magyarországi régióban	9
2.2	Természeti örökségek az Észak-Magyarországi Turisztikai Régióban	11
3.	Aggteleki Nemzeti Park	11
3.1	Az ANPI megvalósítás alatt álló pályázatai	13
4.	Bükki Nemzeti Park	14
4.1	Bükki Nemzeti Park – Folyamatban lévő projektek	15
4.2	KEOP-3.1.2/09-11 - Élőhelyvédelem, és -helyreállítás, élettelen természeti értékek védelme, vonalas létesítmények természetkárosító hatásának mérséklése	16
5.	Országos Kéktúra	19
5.1	Galyatető Turistacentrum és Galya-kilátó	20
6.	Turizmus, vendéglátás	22
6.1	Észak-Magyarország megyéinek gazdasági-társadalmi helyzete, 2010	23
6.2	Újonnan létesült szálláshelyek a régióban	27
7.	Híres városok a régióban	30
7.1	Eger	30
7.2	Tokaj	31
8.	Szilvásvár	31
8.2	Szolgáltatások Szilvásváradon	36
8.3	Rendezvények Szilvásváradon (2015)	40
9.	Interjú - Halász Károly	43
10.	Interjú .- Szaniszló László	47
11.	Interjú – Hócza László	54
12.	Összefoglalás	57
13.	Hivatkozásjegyzék	58

Ábrajegyzék

1. ábra: Az ANPI megvalósítás alatt álló pályázatai.....	13
2. ábra: Bükk Nemzeti Park – Folyamatban lévő projektek	15
3. ábra: KEOP-3.1.2/09-11 fejlesztések.....	18
4. ábra: Országos Kéktúra Észak-Magyarországi része.....	19
5. ábra: Galyatetői kilátó	21
6. ábra: A kereskedelmi szállásférőhely-kapacitás alakulása, 2010	23
7. ábra: A vendégforgalom megoszlása szállástípusok szerint, 2010	24
8. ábra: A kereskedelmi szálláshelyek főbb adatai Észak-Magyarországon, 2010...	25
9. ábra: Az egyéb szálláshelyek adatai, 2010.....	27
10. ábra: Erdélyi sajtos pisztráng	56

1. Bevezetés

Már az 1930-as évektől kezdve közkedvelt volt a magyarok körében a vidékre való utazás, kisebb falvak és városok megismerése. Az emberek szívesen töltik idejüket a fővároson kívül, kiszakadva a megszokott hétköznapiokból. Az Észak-Magyarországi turisztikai régió mindig is közkedvelt desztináció volt az utazni vágyók körében, többek között festői tájai, valamint gyönyörű városai miatt. A látványos természeti értékek, barlangrendszerek, romantikus középkori várak és vármok, valamint nemesi kastélyok mind üde színfoltjai a régiónak. A palóc néphagyományokat őrző Hollókő, az Aggteleki-karszt barlangjai valamint a Tokaj Történelmi Borvidék is egyaránt az Észak-Magyarországi Turisztikai Régióhoz köthető, mely nevezetes helyek az UNESCO világörökségi listáján is szerepelnek. Ahhoz, hogy ezek a helyek megőrizték népszerűségüket és vonzerejüket, elengedhetetlen az állandó odafigyelés és fejlesztés. Szakdolgozatomban szeretném bemutatni röviden az Észak-Magyarországi régió főbb látványosságait, a Büki- illetve az Aggteleki Nemzeti Parkot és a folyamatban lévő fejlesztéseket. Az Észak-Magyarországi Turisztikai Régió belül is Szilvássváradra térnék ki, mely település gyerekkorom óta közel áll a szívemhez. Minden évben látogatók ezrei keresik fel a festői szépségű települést, akár csak egy rövid kirándulás, akár több napos barangolás céljából. Szilvássvárad méltán híres a rendezvényeiről, lovas programjairól, melyek minden alkalommal a helyi lakosokon kívül turistákat is vonzanak. Azonban itt is ugyanúgy szükség van az állandó fejlesztésre a megfelelő minőség és színvonal fenntartása érdekében, így dolgozatomban szeretném a községben jelenleg folyamatban lévő fejlesztéseket is bemutatni. 2014 óta zajlik az új lovas pálya és stadion építése, az évek során több szálloda is megnyitotta kapuit, melyek új vonzerőt jelentenek a községnek.

Magyarország területét 1999 óta hét statisztikai régióra tudjuk felosztani: Nyugat-Dunántúl, Közép-Dunántúl, Dél-Dunántúl, Közép-Magyarország, Észak-Alföld, Dél-Alföld, valamint Észak-Magyarország. Habár területileg Észak-Magyarország a középmezőnyben helyezkedik el 13428 km² –es nagyságával, mégis az egyik legkedveltebb és legnépszerűbb turisztikai desztináció hazánkban.

2. Észak-Magyarország turisztikai régió

Az Észak-Magyarországi régióba Borsod-Abaúj-Zemplén, Heves valamint Nógrád megye tartozik, a régió központja pedig Miskolc, a legnépesebb város a régióban (Lélekszám: 159 554 fő (2015. jan. 1.)). Azonban amennyiben turisztikai régióról beszélünk, ebbe nem tartozik bele a Börzsöny hegység Nógrád megyére eső vidéke, és Heves valamint Borsod-Abaúj-Zemplén megye délebbi területei a Tisza-tó turisztikai régióhoz tartoznak. Ami a demográfiát illeti, az Észak-Magyarországi régióban 67% a 15–64 éves korig terjedő lakosság, emellett oszlik meg 16-17%-ban a 0-14 éves korig terjedő lakosság, valamint a 65 év feletti. Ez a régió azért különösen fontos turisztikai szempontból, mert 3 világörökség is ebben a régióban helyezkedik el. (<https://hu.wikipedia.org/wiki/%C3%89szak-Magyarorsz%C3%A1g>)

2.1 Világörökségek az Észak-Magyarországi régióban

Hollókő ófalu és táji környezete (1987)

Hollókő Magyarország egyetlen olyan faluja, amely rajta van az UNESCO világörökségi listáján, így világszerte ismert. A mindmáig élő lakott település Nógrád megye középső részén a Cserhát-hegységben található. A mindössze pár száz fős település ófaluja a világörökség része. Hollókő központjában működik 1964 óta az a falumúzeum, amely egy jellegzetes palócparasztcsalád életmódját, lakását, bútorait viseletét és gazdasági eszközeit mutatja be. A legfontosabb feltételnek, azaz az egyedi és egyetemes jelentőségnek Hollókő azzal tesz eleget, hogy a 17–18. században kialakított falu a tradicionális építészet és a 20. századot megelőző falusi élet olyan, páratlan példája, amelyet sikerült eredeti állapotában megőrizni. 99%-ban magyarok lakta település (1%-ban pedig szlovák) tradicionális palóc értékeket képvisel, a lakosság száma körülbelül 400 fő. A népi építészet jellegzetes alkotásai a

palóházak, amelyek az ismert hármastagolásukkal (tisztaszoba vagy ház, a pitvar és a kamra), jellegzetes díszítéseikkel, a ház homlokzatának alakításával az Ipoly és Cserhát vidékén sokfelé láthatók. Minden évben megrendezik a „Palóc Szóttas” folklór fesztivált augusztus 19-20-án. A bemutatkozó magyar és szlovák népi együttesek nagyszámú szereplője mellett sok ezer érdeklődő, látogató turista eljön megtekinteni a vonzó tájat és a változatos, színpompás programokat. Nevezetességei: Ófalu (Kossuth utca és Petőfi utca) falurezervátum, amely 56 védett épületet foglal magában; Falumúzeum; Postamúzeum; Hollókői Tájház; Babamúzeum; Szövőházak; Kelemen Ferenc faragó kiállítása és háza; Katolikus templom (a 19. század végén épült, fatornyos épület, ami 1909-ben megégett a faluval együtt); Hollókői vár, valamint Hollókői Tájvédelmi Körzet. (<https://hu.wikipedia.org/wiki/Holl%C3%B3k%C5%91>)

Az Aggteleki-karszt és a Szlovák-karszt barlangjai (1995)

Magyarország és Szlovákia közös felterjesztése alapján 1995-ben kerültek az UNESCO Világörökség listájára a Gömör–Tornai-karszt, azaz az Aggteleki-karszt és a Szlovák-karszt (Tornai-karszt) barlangjai. A több 10 millió éve formálódó térség kitűnő példája mind a trópusi mind a jégkorszaki körülmények közötti karsztképződésnek, amely nagyon ritka és valószínűleg itt jobban dokumentált, mint bárhol másutt a világon. A karsztjelenségek a formák és élőhelyek olyan változatosságát hozták létre, amely geológiai, őslénytani valamint biológiai szempontból egyaránt jelentős. A felterjesztés idején regisztrált 712 barlang által alkotott rendkívüli rendszer 56 651 hektár védett terület és egy nagyobb védőövezet alatt fekszik Magyarország északkeleti, Szlovákia délkeleti határán. Ma már több mint ezer barlangja ismert. A legtöbb barlangot folyóvíz alakította ki, de akad itt a beszivárgó vizek oldó hatására létrejött zsomboly (aknabarlang) és a mélyből feltörő vizek által formált barlang is. A listát 2000-ben bővítették ki a Dobsinai-jégbarlanggal. A világörökségi terület legjelentősebb barlangja a 26 kilométeres összhosszúságú Baradla–Domica barlangrendszer, a mérsékelt égöv leghosszabb cseppkődíszes barlangja, melyben mind a mai napig patak folyik. Érdekes, hogy a föld alatti hőmérséklet nem követi a felszín hőingadozásait, az átlaghőmérséklet mindig 10 °C. A barlang - különleges klímájának köszönhetően - légúti

megbetegedésben szenvedők számára - gyógyhatással rendelkezik. (https://hu.wikipedia.org/wiki/Az_Aggteleki-karszt_%C3%A9s_a_Szlov%C3%A1k-karszt_barlangjai)

A Tokaji történelmi borvidék kultúrtáj (2002)

A Tokaj-hegylajai borvidék világ első zárt borvidéke 1737 óta. Magyarország északkeleti részén, a Zempléni-hegység déli, délkeleti lábainál található. Összterülete 6202 hektár. Az UNESCO Világörökség Bizottsága mint kultúrtájat 2002-ben felvette a világörökségi listára Tokaj-hegylajai történelmi borvidék kultúrtáj néven. A borvidék jelképe és központja Tokaj városa, mely több évszázada őrzi a borászati hagyományokat, különleges építészeti örökségeket és helyi hagyományokat. A Tokaji borvidék zárt térség, ami azt jelenti, hogy ide más területről származó szőlőt, mustot, bort - palackozott borok kivételével - behozni nem szabad. Ezzel a borvidék borai, borkülönlegességei fokozott védelemben részesülnek. Az alapborok mellett az aszúszemekkel kevert „élő” fűrtök együtt feldolgozása révén készül a szamorodni, illetve évszázados módszerek alkalmazásával a tájegység legfontosabb bora, az aszú. A tokaji borok a nemespenésszel borított falú, sokszor több száz méteres pincelabirintusokban elhelyezett fahordókban érlelődnek. A legjobb minőségű tokaji borokat Tokaj, Tarcas, Tolcsva, Mád és Tállya községek környékén készítik. Továbbá érdemes megemlíteni, hogy a matyó népművészet egy hagyományos közösség hímzőkultúrája Az emberiség szellemi kulturális örökségének reprezentatív listájára került 2012-ben. (<http://www.tokaj-turizmus.hu/>)

2.2 Természeti örökségek az Észak-Magyarországi Turisztikai Régióban

3. Aggteleki Nemzeti Park

Az Aggteleki Nemzeti Park (ANP) Magyarország negyedik, 1985-ben alapított nemzeti parkja. Ez volt az első olyan nemzeti park az országban, amely kimondottan a geológiai értékek – a vidék felszíni karsztjelenségei és a híres cseppkőbarlangok – védelmére alakult meg. Mindazonáltal a területén sok védett

növény- és állatfaj is előfordul. A nemzeti park a Sajó és a Hernád folyó között, 20170 hektár területen helyezkedik el az Aggteleki-karszton, a Gömör–Tornai-karszt magyarországi részén. A park törzsterülete az Aggteleki-hegység, emellett délnyugaton a Putnoki-dombság, északkeleten az Alsó-hegy, délkeleten pedig a Szalonnai-hegység, a Bódva völgye és a Rudabányai-hegység kistáj tartozik hozzá. 1985. január 1-jén alakult meg az Aggteleki Nemzeti Park 19708 hektáros területen, amelyet az OKTH elnöke 7/1984. (XII. 25.) rendeletével hozott létre az Aggteleki Tájvédelmi Körzet helyén. Székhelye eleinte a Baradla-barlang fogadóterében található Turistaszálló épületében volt, majd átkerült Jósvalőre. Később az Aggteleki Nemzeti Park I. fokú természetvédelmi hatósági jogkört kapott, amit a hozzárendelt illetékességi területen – a Sajó, a Hernád és az országhatár által határolt terület – lát el. A parkot 2001-ben bővítették az Esztramos-hegy egészének védetté nyilvánításával, területe ekkor érte el a 20 170 hektárt. Az Aggteleki Nemzeti Parkban 1327 hektáros erdőrezervátumot alakítottak ki; ennek magterülete 596 hektár. Leggyakoribb erdőtársulása gyertyános–kocsánytalan tölgyes, a mélyebb szurdokokban közephegységi bükkösöket, szurdokerdőket, a fennsíkokon pedig hárs-kőris sziklai sztyepperdők nőnek. Az élőhelyek és a növények sokfélesége magával vonta az itt élő állatfajok változatosságát. Az Aggteleki Nemzeti Park területén 413 védett és fokozottan védett állatfaj fordul elő. Az erdők nagyvadállománya gazdag, fő képviselői a gímszarvasok, őzek és vaddisznók. Az Aggteleki Nemzeti Park vidéke nem csak természeti, hanem kulturális és történeti érdekességekben is bővelkedik. A rudabányai ősemberszábasú-lelőhely világviszonylatban is kiemelkedő jelentőségű. Az itt talált emberszábasúak (*Rudapithecus hungaricus*) 11,5-10 millió éve éltek ezen a területen. (<http://anp.nemzetipark.gov.hu/tortenet>)

Az Aggteleki Nemzeti Park hét tanösvénye:

- Alsó-hegyi Zsombolyos Tanösvény (2000),
- Bódva-völgyi tanösvény (2005, felújítva: 2011).
- Szádvár-tanösvény,
- Borz-tanösvény,
- Fürkész-tanösvény,
- Baradla-tanösvény (1983),
- Tohonya-Kuriszlán Tanösvény (1995),

3.1 Az ANPI megvalósítás alatt álló pályázatainak

Projektcím	A projekt megvalósulása	A projekt teljes költségvetése (eFt)	A támogatás forrása
Értéktörző magtárak - Műemlékek a turizmus szolgálatában	2011	1 112 514 €	INTERREG
Közös, tradicionális fajta méneseinek lovas és ökoturisztikai együttműködése	2011	292372,51 €	INTERREG
Élettelen természeti értékek megőrzése az Aggteleki Nemzeti Park területén (2F)	2012	268 942,169	KEOP
Vizes élőhelyek vízpótlásának javítása a Bodrogzug területén	2012	45 886,2	KEOP
A barlangokban egykor kialakított világítási rendszerek energiatakarékos, a lámpaflóra kialakítását és terjedését minimalizáló átalakítások megvalósítása az ANP területén	2012	198 000	KEOP
Pannon Magbank létrehozása a magyar vadonélő edényes növények hosszú távú, ex situ megőrzésére	2014	54 621 €	LIFE

1. ábra: Az ANPI megvalósítás alatt álló pályázatainak

Forrás: Saját készítés <http://anp.nemzetipark.gov.hu/> alapján

4. Bükki Nemzeti Park

A Bükk hegység belső területeit 1977. január 1-én nyilvánították nemzeti parkká. A Bükki Nemzeti Park a hegységnek központi, nagyrészt erdős területét foglalja magába. Igazgatósága Eger északi városrésze, Felnémet régi műemlék plébánia épületében található. Az Északi-középhegységnek a többi vulkanikus hegyeitől eltérő földtörténeti múlttal rendelkező tagja a Bükk-vidék. Nagy részét tengeri üledékes eredetű kőzetek, főként dolomit és mészkő építik fel. Fennsíkját meredek sziklaszirtek, a Bél-kő, a Pes-kő, a Tar-kő, a Vörös-kő és a többi „-kő” öleli körül, melyekről csodálatos kilátás nyílik a hegység déli lábára. Az előbbi csúcsok nagy részét érinti az Országos Kéktúra útvonala. A Bükk-vidék sajátos ékességei a karsztforrások vizéből kiváló mésztufa képződmények. A Bükki Nemzeti Park területén több mint 1100 barlangot ismerünk, közülük 45 fokozottan védett. Közöttük található az ország legmélyebb barlangja, a 275 méter mély Bányász-barlang. Jelentősebb barlangok még a kiépített lillafüredi Anna-és István-barlang, a miskolctapolcai Tavasbarlang, valamint a szabadon látogatható Szeleta- és Balla-barlang. Forrásai, patakjai bővizűek. A vidék nevezetessége a Szalajka-patak mésztufa gátaikon 17 méter magasról aláhulló Fátyol-vízesése.

A park mintegy 95%-át erdő borítja. A bükki erdők közül legelterjedtebbek a cserestölgyesek, melyeket a magasabb régiókban gyertyános-tölgyesek, majd kb. 600 méter fölött a hegyvidéki bükkösök követnek. A Bükki Nemzeti Park egyik legérdekesebb helye az Őserdő, melynek bükkfái 180-200 évesek. Területén több mint 100 éve nem végeznek erdőművelési tevékenységet, sőt, a túrázókat is kitiltották onnan néhány éve. (Régen jelölt turistaút haladt keresztül rajta, ma kerítéssel van körbe véve, így jelentős kerülővel és nem elhanyagolható kaptatón át lehet megkerülni.)

Ami az állatvilágot illeti, a Bükki Nemzeti Park állatvilága igen változatos. Olyan ritka fajok élnek a területen, mint a kövirigó, a holló, az uhu és a ragadozók közül a fokozottan védett parlagi sas. A hazánkban élő denevérfajok szinte mindegyike előfordult már a Bükkben, valamint egy különleges halfaj is van, a sebes pisztráng. A nagyvadak közül gyakori a gímszarvas, a muflon és a vaddisznó. A Bükk-fennsíkon legel a híres lipicai ménes is. (<http://bnpi.hu/oldal/a-bukki-nemzeti-park-32.html>)

Tájvédelmi körzetek:

- Lázberci Tájvédelmi Körzet
- Hollókői Tájvédelmi Körzet
- Mátrai Tájvédelmi Körzet
- Borsodi Mezőség Tájvédelmi Körzet
- Karancs-Medves Tájvédelmi Körzet
- Kelet-cserhádi Tájvédelmi Körzet
- Kesznyéteni Tájvédelmi Körzet
- Hevesi Füves Puszták Tájvédelmi Körzet
- Tarnavidéki Tájvédelmi Körzet

4.1 Bükki Nemzeti Park – Folyamatban lévő projektek

Projektcím	Projekt státusza	A projekt megvalósulása	A projekt teljes költségvetése (eFt)	A támogatás forrása
Élőhelykezeléshez kapcsolódó infrastruktúra fejlesztés	folyamatban	2015	737 783 295 Ft	KEOP
Az erdei iskola és erdei óvoda hálózat infrastrukturális fejlesztése	lezárult	2014	59 307 143 Ft	KEOP
Szalakóta védelme a Kárpát-medencében	folyamatban	2020	össz. 5 046 097.00 €	LIFE
Élet az erdőben - LIFEinFORESTS	folyamatban	2018	270 847 €	LIFE
A Parlagi sas védelme Magyarországon	folyamatban	2016	össz. 2,1 millió €	LIFE
A kék vércse védelme a Kárpát-medencében	folyamatban	2018	össz. 3,625,649 €	LIFE

2. ábra: Bükki Nemzeti Park – Folyamatban lévő projektek

Forrás: Saját készítés <http://bnpi.hu/> alapján

4.2 KEOP-3.1.2/09-11 - Élőhelyvédelem, és -helyreállítás, élettelen természeti értékek védelme, vonalas létesítmények természetkárosító hatásának mérséklése

Projektcím	Projekt státusza	A projekt megvalósulása	A projekt teljes költségvetése (eFt)
Kunhalmok, földvárak rehabilitációja a BNPI Heves és Borsod megyei területein	folymatban	2015	101 827 466 Ft
Dombvidéki és hegyi rétek kezelése a BNPI területein	folymatban	2015	151 162 639 Ft
Rétek, gyepek, (Fás) legelők helyreállítása és kezelése a BNPI Működési területén	lezárult	2013	176.592.500 Ft
A Ludányhalászi Öreg-tó természetvédelmi rehabilitációja	folymatban	2015	107 087 280 Ft
Vizes élőhelyek rekonstrukciója a BNPI működési területén A Dél-borsodi Tájegység tájrehabilitációja II. ütem	folymatban	2015	418 076 000 Ft
Vizes élőhelyek rekonstrukciója a BNPI működési területén Pély-Ludas vizes élőhelyrehabilitáció III. ütem	lezárult	2013	151 912 531 Ft
Bükki barlangok megőrzését, természeti állapotának megóvását szolgáló beruházások III. ütem	lezárult	2014	86 821 023 Ft

Bükk-i barlangok megőrzését, természeti állapotának megóvását szolgáló beruházások II. ütem	lezárult	2014	169 699 569 Ft
Bükk-i barlangok megőrzését, természeti állapotának helyreállítását szolgáló beruházások	lezárult	2011	110.393.715 Ft
Földtani értékek védelme a BNPI területén: a recski Antal-táró rehabilitációja és nógrádi bányák természeti állapotának helyreállítása	lezárult	2013	117 501 870 Ft
Földtani értékek védelme a BNPI területén II. ütem: Nyugat-Mátrai, parádfürdői érces bányatárók és külfejtés, valamint a Nyárjas-pusztai homokbánya rehabilitációja	folyamatban	2015	312 546 035 Ft
Földtani értékek védelme a BNPI területén III. ütem. Nógrád megyei földtani alapszelvények és földtani értéket képviselő bányák, feltárások rehabilitációja	lezárult	2015	150 226 790 Ft
Elektromos szabadvezetékek kiváltása a BNPI működési területén	lezárult	2013	361 137 628 Ft
Madarakra veszélyes 20 kV-os vezetékszakaszok madárbarát átalakítása a Hevesi Füves Puszták TK területén	folyamatban	2015	504 631 630 Ft

Madarakra veszélyes 20 kV-os vezetékszakaszok madárbarát szigetelése a Dél-Borsodi tájegységben	folyamatban	2015	499 069 450 Ft
Kétéltűátjárók és terelőfalak létesítése a Mátrában és a Bükkben	lezárult	2015	322 304 224 Ft
Vonalas létesítmények természetkárosító hatásának mérséklése a Bükkben	lezárult	2011	92.200.000 Ft

3. ábra: KEOP-3.1.2/09-11 fejlesztések

Forrás: Saját készítés <http://bnpi.hu/oldal/palyazati-projektek-210.html> alapján

5. Országos Kéktúra

Az Országos Kéktúra Magyarország északi tájain végighaladó, Írott-kőtől Hollóházáig tartó, folyamatos turistaút. A hossza több mint 1100 km. Ez Magyarország és Európa első hosszú távú turistaútja. Teljesítése semmilyen kötöttséggel nem jár. Az útvonalat végigjárva a rendszeres sportoláson túl képet kaphatunk hazánk életéről, fejlődéséről, megismerhetjük mindennapjait, történelmét, föld- és vízrajzát, állatvilágát és természeti szépségeit.

Az Országos Kéktúra (OKT) nyomvonalához az Észak-Magyarországi Régióban kapcsolódó regionális turista útvonalak multi funkciós fejlesztése és a kapcsolódó szolgáltatások fejlesztése

Projekt azonosítója: EMOP-2.1.1/B-12-2012-0160

A projektgazda: Magyar Természetjáró Szövetség

Projekt költségvetése: 306.323.993,- Ft

A projektre megítélt támogatás összege: 284.383.131,- Ft

A projekt megvalósítás időszaka: 2013.03.01 – 2015.02.28

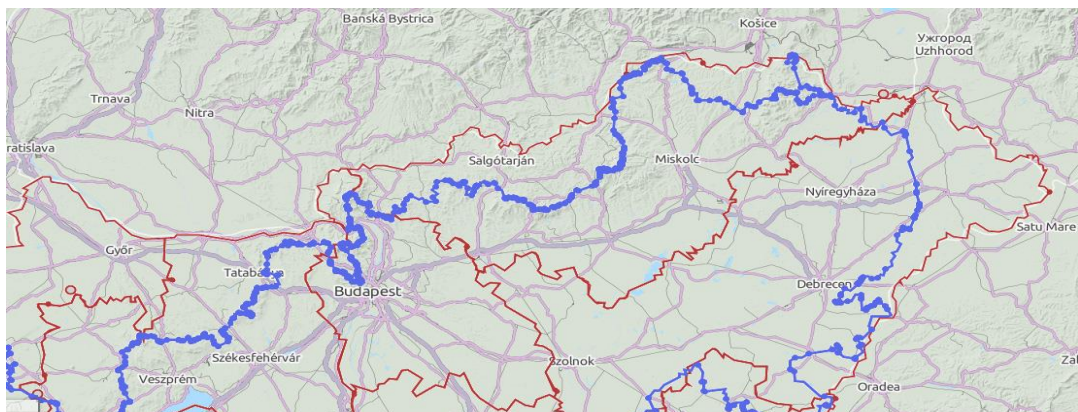

4. ábra: Országos Kéktúra Észak-Magyarországi része

Forrás: <http://okk-emop.hu/projekt-leiras/>

(<http://www.kektura.hu/utvonal>)

Projekt tartalma: Az OKT Észak-Magyarországi régiót érintő gyalogos és kerékpáros túranyomvonalához kapcsolódó alternatív kerékpárutak kerülnek kijelölésre egységes irányító és információs táblarendszerrel. Tartalma továbbá a gerincútról reálisan megközelíthető attrakciós elemek, pihenők és az útvonalba eső műtárgyakat felújítása és kiépítése, a régió minőségbiztosított turisztikai szolgáltató hálózatának kibővítése és megszervezése valamint fenntartási rendszert kiépítése, fenntartás marketinget beindítása továbbá karbantartó eszközök beszerzése a hatékony karbantartás érdekében.

Cél: magasabb szintre emelni az OKT hírnevét, színvonalát, vonzerejét és ezzel piaci jelenlétét, hozzájárulni az OKT erős nemzetközi brand-é fejlesztéséhez.

Tervezett eredmények: Az Országos Kék Kör és Kéktúra nemzetközi mércével is „látható”, kiváló szolgáltatási színvonallal és programkínálattal rendelkező országos szinten 1964 km gyalogos, túrásí és kerékpáros túraútvonal kerül kijelölésre, karbantartásra és feújításra, melynek éves látogatószáma jelenleg 150 ezer fő, szezonhossza évi 365 nap.

A Észak-magyarországi régióban az OKT országos túrahálózatának részeként 458 km gyalogos és 104 km kerékpáros útvonal kerül kijelölésre és rendezésre.

(<http://okk-emop.hu/projekt-leiras/>)

5.1 Galyatető Turistacentrum és Galya-kilátó

Közel 500 millió Forint uniós támogatásból született meg a hazánkban egyedülálló ökoturisztikai központ, amely nemcsak korszerű, de környezetbarát is. 2010 óta több, mint két milliárd Forintot költöttek fejlesztésekre, melynek része a turistacentrum és a kilátó is. Csak a Mátrában és a Bükkben 1600 kilométernyi turistautat digitalizáltak, illetve újrafestettek az MTSZ-szel közösen, valamint 200 kilométernyi kerékpárutat is kijelöltek. A turisták igényeinek és számának növekedésével a népszerű kirándulóhelyeken kiépülő infrastruktúra egyre jelentősebb építészeti beavatkozásokat igényelt. A belföldi természetjáró turizmusnak a szabad levegő üdvös hatásain és a flóra-fauna szépségeinek élvezetén túlmutató, ezeket kulturális jelentéssel feltöltő szerepe is van. A Magyar

Természetjáró Szövetség az Országos Kéktúra útvonalán található menedék- és kulcsos házak, bivakhelyek, kilátók és egyéb, eltérő léptékű objektumok jelentős fejlesztését valósítja meg.

Galyatető, a magyar tájat átszövő hálózat egyik fontos csomópontja, földrajzi értelemben pedig a szomszédos Kékestető, az „ország teteje” után a második legkiemelkedőbb hegycsúcsunk. 2015 tavaszán került átadásra a felújított Galyatetői kilátó.

Az egyedülálló, 360°-os panorámát biztosító, csaknem 1000 méteres magasságban lévő tetőterasz megközelítése egy új, kettős közlekedési rendszeren keresztül lehetséges, melynek kialakítása a torony koncepciójának egyik legerősebb eleme. A korábban a szűkös belsőben haladó lépcső folytatása helyett a megnyújtott belső mag köré csavartak két, egymással párhuzamosan haladó lépcsőt, melyeket a függőleges vasbeton maghoz csatlakozó, könnyed acélszerkezet tart. A lépcsők egyirányúak, azaz a fel és lejutás egymástól szigorúan elkülönül. A mesterséges magaslatot mindenképpen meg kell hódítani, ha a látogató már elindult fölfelé. A felső részben három, egyenként 3x3 méteres „kamrát” találunk, amelyek nappal sajátos hangulatú pihenőterek, éjszaka pedig szél és esővédett bivakhelyként, menedékhelyként funkcionálnak. a körablakok a nemzeti trikolor színeinek megfelelő színes üvegezést kaptak, így az éppen nem használt bivakhelyek sötétedés után lámpaszobákként működnek. Az eredeti tervek szerint a három szinten a zászló sorrendjének megfelelően osztották volna el az ablakok színezését, de végül a színes elemeket összekeverték. (<http://epiteszforum.hu/uj-kilatas-galyateton>)



5. ábra: Galyatetői kilátó

Forrás: <http://epiteszforum.hu/uj-kilatas-galyateton>

6. Turizmus, vendéglátás

„Napjainkban a turizmust az egyik legjelentősebb húzó ágazatként említik, kitörési lehetőséget remélnek tőle, amely elősegítheti az elmaradottabb térségek gazdasági felzárkózását, a természeti és a kulturális értékek megőrzését.

A magyarországi turizmus és vendéglátás problémái hosszú idő óta változatlanok és lényegében ugyanazokban a tünetekben fejeződnek ki. Az egyik legjelentősebb az erős szezonális: a kereskedelmi szálláshelyeken a vendégéjszakák háromtizedét a főidényben (júliusban és augusztusban) töltik el a vendégek. Az időbeli koncentrációval párhuzamosan a térbeli koncentráció is erőteljes: a kereskedelmi szálláshelyi vendégéjszakák közel négytizedét a fővárosban, további 27%-át a Balatonnál regisztrálták. Az idegenforgalom 2008-ban hazánkban 157,2 ezer fő számára nyújtott munkát, megélhetést. A régió GDP-jének 2,6%-át adta a szálláshely-szolgáltatás, vendéglátás, ami 42,3 milliárd forintot jelentett, ez az országos érték 11%-a. Észak-Magyarországon a szálláshely-szolgáltatás, vendéglátás ág részesedése a GDP-ből magasabb az országosnál (1,8%).

A kereskedelmi szállásférőhelyek kínálata a magasabb kategóriájú szálláshelyek irányába rendeződött át az utóbbi években. 2010-ben az ország 311,5 ezer férőhelyének 11%-a várta Észak-Magyarországon a pihenni, üdülni vágyókat, ez 5,1%-kal alacsonyabb az öt évvel korábinál. A régió kereskedelmi szállásférőhelyeinek 52%-a Borsod-Abaúj-Zemplén, 39%-a Heves, 9,2%-a Nógrád megyében található. A szállástípusok alapján a régió szállásférőhelyeinek egynegyedét a szállodák, 27%-át a közösségi szálláshelyek (2009-től ide tartozik a turistaszállás és az ifjúsági szálló) adták.

A kereskedelmi szállásférőhely-kapacitás alakulása, 2010

Terület	Szálloda	Panzió	Kemping	Üdülőtábor	Közösségi szálláshely	Összesen
Borsod-Abaúj-Zemplén megye	4 178	3 550	4 165	1 469	4 589	17 951
Heves megye	3 831	1 795	2 720	932	4 339	13 617
Nógrád megye	642	871	870	394	409	3 186
Észak-Magyarország	8 651	6 216	7 755	2 795	9 337	34 754
Ország	123 518	37 912	86 744	21 825	41 491	311 490
2005=100,0						
Borsod-Abaúj-Zemplén megye	132,1	72,0	94,6	73,7	106,6	95,5
Heves megye	106,0	93,9	98,0	77,1	102,5	99,1
Nógrád megye	120,0	87,2	140,3	71,8	29,4	77,9
Észak-Magyarország	118,3	79,3	99,4	74,5	94,1	94,9
Ország	106,6	81,8	92,1	92,8	84,0	94,6

6. ábra: A kereskedelmi szállásférőhely-kapacitás alakulása, 2010

Forrás: Észak-Magyarország megyéinek gazdasági-társadalmi helyzete, 2010 KSH jelentés

Észak-Magyarország kereskedelmi szálláshelyeit évente 600-650 ezren keresték fel. 2010-ben 627,2 ezer vendég szállt meg a régióban, mely 3,3%-kal alacsonyabb a 2005. évinél. A vendégforgalomból Borsod-Abaúj-Zemplén és Heves megye egyaránt 46%-kal, Nógrád 7%-kal részesedett.

6.1 Észak-Magyarország megyéinek gazdasági-társadalmi helyzete, 2010

Heves megyébe szinte azonos számú vendég érkezett, mint 5 évvel korábban, ugyanakkor Borsod-Abaúj-Zemplénben jelentős vendégszám visszaesés figyelhető meg. A vendégek elsősorban a szállodákat részesítették előnyben, országosan a vendégek háromnegyede, a régióban 57%-a szállt meg ebben a szállástípusban. A Heves megyében megszálló vendégek 67%-a a szállodákat vette igénybe, ez a hányad 6,2 százalékponttal magasabb az öt évvel korábbinál, de így is elmaradt az országostól. A legnagyobb növekedés Nógrád megyében következett be: a szállodákban megszállt vendégek aránya elérte az 59%-ot, Borsod-Abaúj-Zemplénben pedig egyharmadról 46%-ra bővült a vendégkör 2010-ben.

A panzióknál a vendégforgalom 14-36% közötti fogyatkozása figyelhető meg a régió megyéiben a vizsgált időszakban. Borsod-Abaúj-Zemplénben 30%-kal, Nógrádban 21%-kal többen választották a kempingező üdülési formát, míg Hevesben 26%-kal kevesebben.

A vendégforgalom megoszlása szállástípusok szerint, 2010

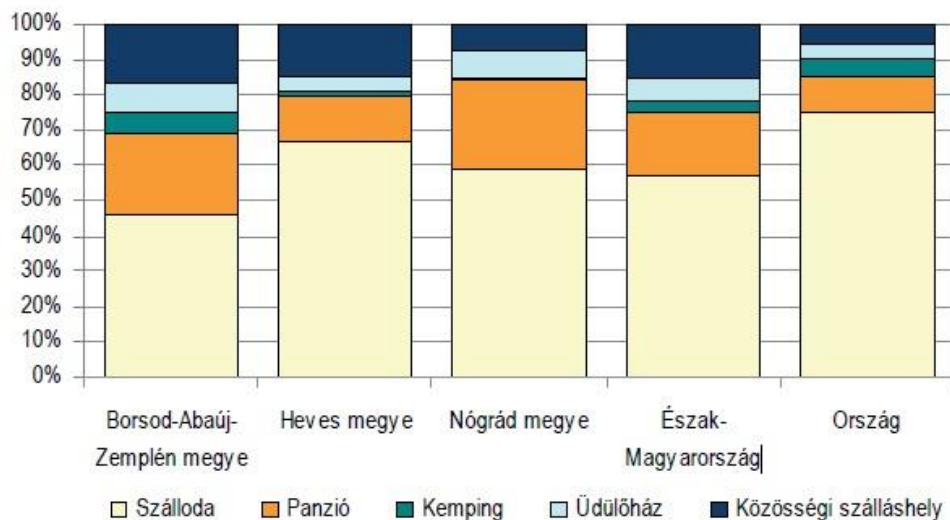

7. ábra: A vendégforgalom megoszlása szállástípusok szerint, 2010

Forrás: Észak-Magyarország megyéinek gazdasági-társadalmi helyzete, 2010 KSH jelentés

Észak-Magyarországon a belföldi turizmus dominál. 2010-ben a régió kereskedelmi szálláshelyein megszállt vendégek 85%-a, országosan 54%-a belföldről érkezett.

A külföldi vendégek aránya Borsod-Abaúj-Zemplénben volt a legmagasabb, 19%, ami 4,1 százalékponttal meghaladta a régiós átlagot. A Heves megyében megszállt vendégek 12%-át, Nógrádban 7,6%-át tették ki a külföldiek. A régióban a külföldi vendégszám mérsékelten emelkedett (0,8%-kal) az öt évvel korábbihoz képest, ezen belül Borsod-Abaúj-Zemplénben (18%-kal) bővült, a másik két megyében viszont csökkent. Az Észak-Magyarországon megszállt 94,6 ezer külföldi 93%-a Európából látogatott a térségbe. Az Európai Unió országaiból 80,6 ezer vendég szállt meg a 3 megye kereskedelmi szálláshelyein, összességében 201,6 ezer, átlagosan pedig 2,5 vendégéjszakát tölthettek itt el. Az EU tagországainak vendégei jelentették a külföldi vendégek és vendégéjszakák egyaránt 85%-át. A legnagyobb számban Lengyelországból, Szlovákiából, Németországból látogattak Észak-Magyarországra és a vendégéjszakákból is ezen országok részesedése emelhető ki. A német vendégek 3, a lengyelek 2,5, a szlovákok 2 vendégéjszakát maradtak átlagosan a térségben. 2010-ben országosan a kereskedelmi szállásférőhelyeken 19,6 millió vendégéjszakát tartózkodtak, ebből Észak-Magyarország 7,4%-kal részesedett. Hazai

viszonylatban 0,9%-kal, a régióban 3,2%-kal csökkent a vendégéjszakák száma az öt évvel korábbihoz képest. A régióban eltöltött több mint 1,4 millió vendégéjszaka 16%-át a külföldiek adták. A külföldi vendégek által eltöltött vendégéjszakák aránya Borsod-Abaúj-Zemplén megyében volt a legmagasabb, 19%.

A kereskedelmi szálláshelyek főbb adatai Észak-Magyarországon, 2010

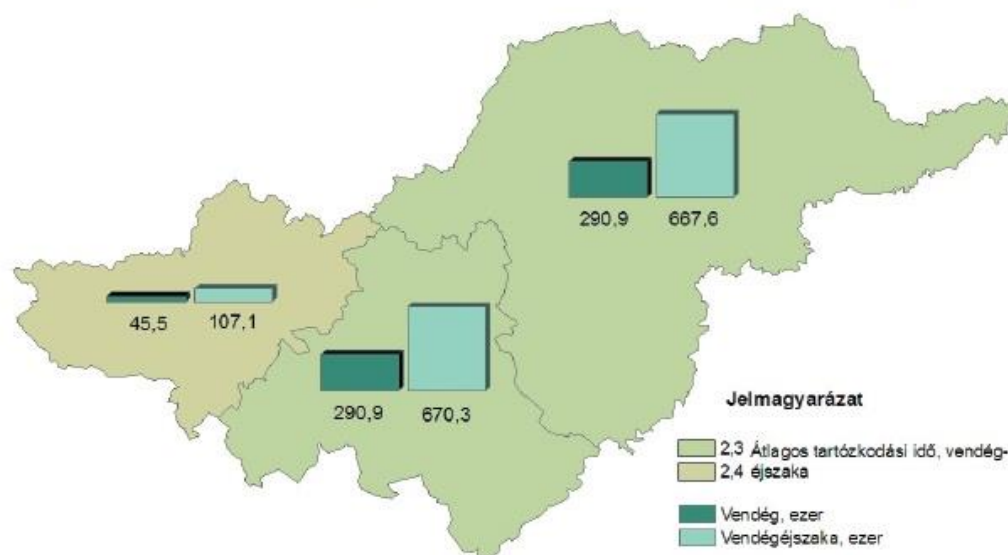

8. ábra: A kereskedelmi szálláshelyek főbb adatai Észak-Magyarországon, 2010

Forrás: Észak-Magyarország megyéinek gazdasági-társadalmi helyzete, 2010 KSH jelentés

Az ország kereskedelmi szálláshelyein 2005-ben az átlagos tartózkodási idő 2,8, míg Észak-Magyarországon 2,3 vendégéjszaka volt. 2010-ben hazánkban átlagosan 2,6 vendégéjszakára csökkent az eltöltött idő, a régióban maradt a 2,3 vendégéjszaka. A régió megyéi között nincs számottevő különbség az átlagos tartózkodás tekintetében. 2012-ben forgalomba helyezik a Széchenyi István Pihenőkártyát, mellyel párhuzamosan az eddigi üdülési csekk kivezetésre kerül. Észak-Magyarországon 2010 decemberben 272 kereskedelmi szálláshelyen fizethettek a vendégek üdülési csekkkel, mely a hazai elfogadóhelyek 18,5%-a. A régióban az év folyamán beváltott üdülési csekkek értéke 2,7 milliárd forintot tett ki, mely az országos 16%-a. A belföldi vendégek a bruttó szállásdíjak 45%-át egyenlítették ki ily módon, míg hazai viszonylatban ez az arány 38% volt. Hazánk idegenforgalmában a kereskedelmi szálláshelyek mellett egyre nagyobb szerep jut a magán szálláshelyeknek, melyeket 2009-től egyéb szálláshelyek néven tartanak nyilván. Országosan az egyéb szállásférőhelyek részesedése 42% volt, a régióban ez az érték 39%.

Magyarországon az egyéb szálláshelyférőhelyek egytizede, a szállásadók 8,2%-a Észak-Magyarországon várta a vidéki, családiasabb pihenést választókat. A régió egyéb szálláshelyeit 116,6 ezer vendég kereste fel és 321,1 ezer vendégéjszakát töltöttek itt el. A vendégszám 13%-a, a vendégéjszakák 9,4%-a volt az országosnak. Az egyéb szállástípust a belföldiek nagyobb arányban részesítik előnyben, mint a külföldiek: a régióban megszállt vendégek 89%-a választotta az üdülés e formáját, míg országosan 72%-a. Magyarországra és a régióra is igaz, hogy az egyéb szálláshelyeken a vendégek átlagosan hosszabb időt töltenek el, mint a kereskedelmi szálláshelyeken.

Észak-Magyarország gazdag termál- és gyógyvizekben, és nagyhírű fürdői igen népszerűek a gyógyulást és rekreációt keresők körében. A régió bővelkedik szőlő- és borkultúrával bíró tájakkal. A magyarországi 22 borvidékből az Egri, a Mátrai, a Bükk és a méltán világhírű Tokaji borvidék Észak-Magyarországon található. A borkultúra és a hozzá kapcsolódó borturizmus napjainkban reneszánszát éli, idegenforgalmi vonzerőt jelentenek a bor utak, a borkóstolási lehetőségek. A turizmus egyéb lehetőségeit kínálják a nemzeti parkok. Az ország tíz nemzeti parkjából a Bükk és az Aggteleki Nemzeti Park (melyet az UNESCO a Világörökség részévé nyilvánított 1995-ben) teljes egészében a régióban található, illetve néhány ezer hektár területtel érintettek vagyunk a Hortobágyi Nemzeti Parkból is. A világon mindenhol megpróbálják hasznosítani a kastélyokat, ennek kiváló módja a turizmus.

A kastélyturizmus a kulturális turizmus egyik kiemelt ága. Számos kastély, vár őrzi a régmúlt idők emlékét Észak-Magyarországon, melyek közül néhány kulturális rendezvényeknek, koncerteknek, színelőadásoknak, fesztiváloknak ad otthont.

Az egyéb szálláshelyek adatai, 2010

Megnevezés	Borsod-Abaúj-Zemplén	Heves	Nógrád	Észak-Magyarország	Ország
	megye				
Szállásadó	1 565	1 311	249	3 125	38 323
Férőhely	11 637	9 033	1 894	22 564	224 876
Vendég	40 371	64 365	11 908	116 644	908 698
Ebből: külföldi	6 606	5 435	298	12 339	252 244
Vendégéjszaka	117 886	169 322	33 927	321 135	3 431 081
Ebből: külföldi	21 773	18 780	1 004	41 557	1 158 878
Átlagos tartózkodási idő, éjszaka	2,9	2,6	2,8	2,8	3,8
Ebből: külföldi	3,3	3,5	3,4	3,4	4,6

9. ábra: Az egyéb szálláshelyek adatai, 2010

Forrás: Észak-Magyarország megyéinek gazdasági-társadalmi helyzete, 2010 KSH jelentés

A vendéglátás a helyi igények kielégítése mellett idegenforgalmi szempontból is jelentős szerepet tölt be egy adott térség életében. 2010 végén a régióban 6198 vendéglátóhely működött, melyek 37%-a étteremként, illetve büféként, 6,2%-a cukrászdaként, 44%-a italüzletként, zenés szórakozóhelyként, 12,5%-a munkahelyi, rendezvényi és közétkeztetést végző egységként várta a vendégeket. Észak-Magyarországon a vendéglátóegységek 45%-át egyéni vállalkozás keretében üzemeltették, országosan ez az arány 39% volt. A hazai vendéglátóhelyek 11%-a a régióban fogadta a vendégeket. A népességre vetített mutató az abszolút egység számtól pontosabb képet mutat a lakosság ellátottságáról. A régióban 5,2, országosan 5,5 az ezer lakosonkénti vendéglátó egységek száma. A vendéglátóhelyek sűrűségét tekintve a régió elmaradt a hazai átlagtól: Észak-Magyarországon egy km²-re 0,46, országosan 0,59 vendéglátóhely jutott.”

(http://www.ksh.hu/apps/shop/kiadvany?p_kiadvany_id=10377&p_temakor_kod=KSH&p_session_id=558521147258258&p_lang=HU)

6.2 Újonnan létesült szálláshelyek a régióban

A továbbiakban szeretnék kiemelni néhány vendéglátóegységet a régióból, melyek újonnan létesült szálláshelyek, más-más különlegességgel váltak üde színterületeivé a régióknak. Bemutatom az apró Trizs községben található Fruktárium Vendégházat, melynek különlegessége a helyben megtermelt Fruktárium Gyümölcspálinka, amit akár meg is lehet kóstolni a helyi pincében. Továbbá megemlíteném a Zsirai Vendégházat, amely Mádon található (a Tokaj-Hegyaljai borvidéken). Érdekessége, hogy a borászok által megálmodott és létrehozott vendégházban a család saját borának kóstolására van lehetőség. Végezetül egy újdonság Nógrád megyéből, a Tó Wellness Hotel, mely szállodából gyönyörű kilátás nyílik a Bánki-tóra, ezzel is odacsalogatva a kikapcsolódásra vágyó vendégeket.

Fruktárium Vendégház

A Fruktárium vendégház a mindössze 250 fős Trizs községében található, az Aggteleki Nemzeti Park szomszédságában. A megvalósult vendégház épületegyüttes arculata a régmúltat idéző, vályog falazattal, fehér homlokzattal, apró ablakokkal, tornáccal, ahogyan az volt a múlt század elején. Mennyezet gerendás, és korhű bútorokkal berendezett szobái üde, friss hangulatot árasztanak. A vendégház elérte a négy napraforgós minősítést, ezzel is kiemelkedve a konkurencia közül. A szobák jól felszereltek, az árak pedig a reggelit tartalmazzák. Az udvaron lehetőség nyílik sportolásra (Split-pong asztal), nyáron pedig egy mini jacuzzi is üzemel a kikapcsolódásra vágyóknak. A gyermekek számára elérhető egy játszótér is, valamint megtalálható egy szalonnasütő, bográcsozó és egy kemence is. A külön épületben elhelyezkedő szauna térítés ellenében vehető igénybe. A falu határában végtelen a lehetőség egy-egy átmozgató túrára. A vendégháztól 2 km-re pedig az Országos Kék túra útvonal vezet tovább az Aggteleki és Jósvafői túraútvonalakig. A horgászatot kedvelők a falu Aggtelek felé eső végén gyakorolhatják kedvtelésüket egy rendezett, szolidan parkosított magán tó partján. A vendégház különlegessége, hogy a család pálinkakészítéssel is foglalkozik (Fruktárium Pálinka) és a helyi pincében lehetőség nyílik pálinka kóstolásra, valamint tudományos bemutatón való részvételre is.

(<http://vendeghaz.fruktarium.eu/>)

Zsirai Vendégház - Zsirai Pincészet

A Zsirai Vendégház Tokaj-Hegyalja szívében, Mádon található. Három külön bejáratú, fürdőszobával ellátott szobával, egy külön konyhával és hozzátartozó étkezővel, illetve egy nagy közös borterasszal rendelkezik. A szobák kettő, három és négy férőhelyesek, így összesen kilenc vendég fogadására alkalmasak. A vendégház területén ingyenes WiFi áll az ide érkező turisták rendelkezésére.

A Zsirai Pincészet a tokaji borvidéken, Mádon, a villányi borvidéken, Palkonyán valamint a somlói borvidéken, a hegy déli oldalán, Somlóvásárhelyen rendelkezik pincével, és kizárólag saját szőlőből készíti a borait. Hungarikumok előállításán dolgoznak, mindhárom borvidéken őshonos, már-már feledésbe merült szőlőfajták termesztésével foglalkoznak. (<http://zsiraipinceszet.hu/hu/vendeghaz>)

Tó Wellness Hotel Bánk

A fővárostól egy órányira található Nógrád megyében a Bánki-tó partján a Tó Wellness Hotel Bánk. A wellness szálloda 58 légkondicionált, nemdohányzó szobával rendelkezik, amelyek között kétlégterű családi- és mozgáskorlátozottak részére kialakított szobák is helyet kaptak. A Classic és Deluxe szobák teraszáról csodálatos panoráma tárul a Bánki-tóra, a Standard szobák többsége pedig erkélyes vagy franciaerkélyes. A szállodai szolgáltatásokon (étterem, kávézó, különterem, Wellness Centrum) kívül többek között a szabadidő eltöltését szolgáló különféle lehetőségek (Kalandpark, tenispálya, horgászat, csónakázás, kerékpározás) nyújtanak feledhetetlen élményeket. A Bánki-tóra néző, természetes megvilágítású, technikai eszközökkel tökéletesen felszerelt különterem alkalmasak céges tanácskozások, továbbképzések megtartására, és családi rendezvények lebonyolítására is.

(<http://www.towellnesshotel.hu/szallodankrol/>)

7. Híres városok a régióban

7.1 Eger

Eger – Heves megye és az Egri járás székhelye, egy megyei jogú-iskolaváros, az Eger-patak völgyében a Bükk-vidék délnyugati szélén található. A város népessége 56530 fő (2011-es adat), Észak-Magyarország második legnépesebb városa (Miskolc után). Egert a közgondolkodás elsősorban, mint nemzeti történelmünk dicsőséges küzdelmének színhelyét, a hazaszeretet és hősiesség szimbólumát tartja számon, a törökök felett aratott 1552-es győzelemre emlékezve. Oktatási és kulturális központ, itt található Magyarország második legnagyobb bazilikája, az egri bazilika, számos világhírű múzeummal és műemlékkel is rendelkezik, melyek közül kiemelkedő az egri vár.

Az elmúlt évtizedekben folyamatosan fejlődött a város, utak épültek, és velük párhuzamosan az ipari park jelentősége is nőtt, számos bevásárlóközpont létesült. Az egri borvidék központjaként a legjelentősebb magyar bortermelők közé tartozik, az egri bikavér külföldi piacokon is az ismert borok közé tartozik. Kereskedelmi szálláshelyeken eltöltött vendégéjszakák tekintetében 303 ezer vendégéjszakával (2012) Magyarország 11. legnépszerűbb települése. Az országon belül is kiemelt helyzetben van Eger a fürdőkultúra tekintetében. Medencéit hazai és külföldi turisták ezrei látogatják szívesen, de a mozgásszervi betegségekben szenvedők sokasága is jó hatással talál itt bajaira enyhülést és gyógyulást. A Termálfürdő közvetlen szomszédságában, északi felénél található az autentikus, meghitt hangulatú Török Fürdő, mely 6 medencével és magas minőségű wellness szolgáltatásokkal várja a pihenni és gyógyulni vágyó vendégeket. A gyógyforrások környezetében található az ország egyik legszebb fedett uszodája – a Makovecz Imre által tervezett, Bitskey Aladárról elnevezett uszoda. Eger város gazdag műemlékekben és természetes vonzerőkben. Egert méltán említi Magyarország barokk gyöngyszemének. (<https://hu.wikipedia.org/wiki/Eger>)

7.2 Tokaj

Borsod-Abaúj-Zemplén megyében található észak-magyarországi város, a Tokaji járás központja. A Tisza és a Bodrog folyók találkozásánál fekszik, Miskolctól 54 km-re. A Kopasz-hegy lábánál található települést 4500 fő lakja, fejlődésében nemcsak a bortermelésben és borforgalmazásban játszott szerepe, hanem közlekedési csomóponti fekvése is közrejátszott. A településre kétfajta stílusjegy jellemző: A Tisza- Bodrog egyesülésétől északra jellegzetesen városias. Itt romantikus, macskaköves utcáskákat látunk, hegyhez tapadt házsorokkal, míg az összefolyástól délre zöldövezetes, szellős kertes házak sora a jellemző. A tokaji Borospincékben megkóstolhatjuk a tájegység jellegzetes borait, mégpedig az aszút, az eszenciát, a szamorodnit, de a jellegzetes eljárásokat is megfigyelhetjük.

(<https://hu.wikipedia.org/wiki/Tokaj>)

8. Szilvásvár

Szilvásvár község Heves megye BÉlapátfalvai járásában, az Északi-Bükk területén, a tenger szintje felett mintegy 345 méter magasan található. Nevét a szláv földvárakról kapta. A település Lillafüred mellett az egyik legismertebb bükki üdülőhely. Szilvásvár igen régi település. A Bükk hegység környékén már a kőkori ember lakott: az Istállós-kői-barlangban az ásatások 35–40 000 éves leleteket hoztak napvilágra. 2001-ben a település lakosságának 99%-a magyar, 1%-a cigány nemzetiségűnek vallotta magát.

(<https://hu.wikipedia.org/wiki/Szilv%C3%A1sv%C3%A1rad>)

8.1 Nevezetességek

Szalajka-völgy

A Szalajka-völgy elnevezés története egészen a 19. századig nyúlik vissza, ugyanis a magashegységi völgy a helybeliek fő megélhetési forrásáról kapta a nevét, nem másról, mint a szalalkálinak nevezett Kálium-karbonát hamuzsír égetéséről. A patakra legjellemzőbb élőlény a sebes pisztráng, emiatt a Szalajka-völgy területén több

helyen mesterséges neveldéket alakítottak ki, valamint a patak medrét a szaporítás érdekében több helyen visszaduzzasztották. A völgyben körülbelül 100 éve foglalkoznak pisztráng tenyésztéssel. A helyi különlegességek közé tartozik a füstölt, valamint a főtt pisztráng. A Bükkben a Szilvássváradin kívül több hasonló pisztrángkeltető telep is működik, többek között Lillafüreden is. A Szalajka-völgyben található továbbá a Szilvássvárad Erdei Vasút. A Szalajka-patak forrásai tipikus karsztforrások, szélsőséges vízjárással. A Szalajka-forrás egy rövid szakaszon bejárható cseppkőbarlangból tör a felszínre. Vize hideg, az éves középhőmérsékletnek megfelelő. A völgyben található meg az úgy nevezett Szikla-forrás, melynek különlegessége, hogy egy sziklahasadékból tör elő. A víz hőmérséklete valamivel melegebb a Szalajka-patakénál (körülbelül egy-két fokkal), időszakos forrás.

A Szalajka-völgy ad otthont továbbá egy vadasparknak is, melyben dámszarvasok, valamint hazánkba 1880-as években betelepített muflonok élnek. A források fölött magasodik az Istállós-kő. Az Istállós-kő és a Tar-kő között, a hegység Virágos-sár nevű részén található a Bükki Nemzeti Park egyik nevezetessége, az őserdő.

Fátyol-vízesés

A Fátyol-vízesés a Heves megyei Szilvássvárad fölötti Szalajka-völgy egyik fő nevezetessége, hazánk egyik kiemelkedő természeti szépsége. A Szalajka-patakot karsztforrások (Szikla-forrás, Szalajka-forrás) táplálják. Ezek vizéből, ahogy az a felszínre jut, az oldott széndioxid egy része elillan a levegőbe, az így túltelített vízből kicsapódik a kalcium-karbonát. A víz egy ilyen, mintegy 17 m hosszú mésztufa gát 18 teraszán zúdul le.

Nevét egyesek szerint a vízpermet jellegzetes, fehér fátyláról, mások szerint a fehér, csipkéhez hasonlóan mintás mésztufáról kapta.

Istállós-kői-barlang

Az Istállós-kői-barlang egyike a négy, Magyarországon biztos és alapvető leletegyüttést szolgáltatató barlangnak (Diósgyőrtapolcai-barlang, Istállós-kői-barlang,

Pes-kő-barlang, Szeleta-barlang). A Bükk-vidék területén található. Régészeti jelentőségű, 1944-ben védetté, 1982-ben fokozottan védetté nyilvánított természeti érték. Az Istállós-kői-barlang a Bükk-vidék második legmagasabb csúcsa, a 959 méter magas Istállós-kő oldalában nyílik 609 méter magasan. A barlanghoz szerpentin jellegű turistaút vezet föl a Szalajka-forrás mellől.

Kalapat-hegyi kilátó

A Kalapat-hegyi kilátó, más néven Milleniumi kilátó az ezredfordulón épült. A 625 méter magas Kalapat-tetőn álló kilátótornyot 2000. augusztus 20-án adták át. A Szilvásváradai börtönmúzeumtól induló milleniumi tanösvényen gyalog mintegy fél óra alatt juthatunk föl hozzá. A kilátótornyból körpanoráma nyílik, látható többek között Szilvásvárad, a Bél-kő, a Szalajka-völgy, az Istállós-kő, a Gerenna-vár, távolabb pedig a Mátra is.

A torony teljes magassága 33 m, a kilátószint 20 m magasan van. A toronyban tizenhét pihenő szintet építettek ki. A mintegy 330 köbméter beton felhasználásával készült alapra erdélyi ácsok építették a 150 tonnás, szibériai vörösfenyő szerkezetet, aminek erősítéséhez 20 tonna vasat, illetve acélt is felhasználtak. A tetőszerkezetet vörösrézrel borították, az építmény tetején egy háromméteres fémmászoló díszlik.

Őserdő

Az őserdő a bükk-vidéki Istállós-kő és a Tar-kő között, a Virágos-sár oldalában, a tengerszint fölött 850–900 m magasan található. Az első 25 hektárt a 19. század eleje tájékán vették ki a gazdálkodásból, és azóta az ember közvetlenül nem avatkozik annak fejlődésébe. Nyugati széle mellett még kivehető a hajdani kisvasút helye.

A 3/2000. (III. 24) KöM rendelet az őserdőt a Bükki Nemzeti Park erdőrezervátumává nyilvánította. Az Őserdő Erdőrezervátum területe 375,3 hektár, ebből a magterület 59,7 hektár.

Erdei múzeum

A Szalajka-völgy egyik mellékvölgyében, a Horotnában berendezett múzeum az erdő és az ember kapcsolatát: a különböző erdei munkák eszközeit, termékeit, az erdei mesterek életmódját, építményeit mutatja be. A régi erdei mesterségek közül az ölfavágás, a mészégetés, a szénégetés és a zsendelykészítés eszközeit lehet megtekinteni. Láthatók az „erdei emberek” által épített sajátos kunyhóformák is. Eredeti állapotban, korhűen berendezve építették fel az erdei munkások és fuvarosok nyomorúságos szálláshelyeit, összegyűjtve a kezdetleges munkaeszközöket, szerszámokat, szemléltetve az ősi munkafolyamatokat.

Rekonstruálták a fa szállításának egyes módszereit: a szekéren, a szánon való szállítást, a csúszdát és a kézzel húzott füles szánkót. Megtekinthetők a favágás termékei: a rönk, a bányafa és a cserkéreg, és bemutatják a gyantakészítés eszközeit is. Láthatók az üveggéskészítéssel és az ehhez szükséges hamuzsírforrással kapcsolatos, javarészt rekonstruált épületek és eszközök. Az épületek eredeti, XVIII. századi változatai valamikor a környező répáshutai, cserépfalusi erdőkben álltak.

Szilvásvárad Erdei Vasút

A Szilvásvárad Erdei Vasút menetrend szerint közlekedik Szalajkavölgy-Lovaspálya és a Fátyol-vízesés között, a Bükk-vidék központi részén, 760 mm nyomtávolságú, 4,5 km hosszú, egyvágányú, nem villamosított vonalon.

Ez Magyarország legforgalmasabb kisvasútja, kicsivel lemaradva követi a második helyen a sok szempontból különleges Lillafüredi Állami Erdei Vasút.

Lovas múzeum

A kastélytól alig 100 méterre, hatalmas gesztenyefák árnyékában áll a volt grófi ménistálló, amely 1860-ban épült. Itt láthatóak a Lipicai ménes legszebb lovai, s itt alakították ki 1969-ben a Lovas Múzeumot, ahol a lipicai ló történetét, a lovas élet és fogatolás szerszámait, eszközeit és elért eredményeit lehet megtekinteni.

Orbán-ház

Szilvásvárads fő utcája a telkes paraszttok lakóházaival, a Nagy sor, ma Miskolci út. Ezen a soron áll a falumúzeum épülete, az Orbán-ház. A Miskolci út 58. számú házat, a mai kiállítóhely épületét Orbán Mihály építette 1880 körül, maga és egyik fia számára. 1895 körül az egész házsorral együtt a ház is leégett és ezután alakították ki mai állapotát. A fa ámbitust kicserélték kőlábasra, falait 80 cm-rel felmagasították. Az ajtók, ablakok és a mennyezet a század utolsó évtizedének a módosabb gazdákhöz illő építési szokásait tükrözi.

1975-ben került az épület a Heves megyei Múzeumok igazgatóságához. A műemléki helyreállítás során (1978-1982) a lehetőség szerint megtartották az eredeti állapotot, csupán a terméskő palafedést cserélték ki műemléki palára. Ekkor került elő a vakolat alól a 3. helységben egy faház zsilipelt falszerkezete és ajtókerete, amit a kőházba annak idején beépítettek. A faépítmény korát a XVIII., esetleg XVII. századra becsülhetjük.

A múzeum 1983. április 22-én nyílt meg. A „Bükk természeti képe” című kiállítás a Bükk hegység csaknem 300 millió éves történetét mutatta be 2004-ig. 2010-ben - az önkormányzat jóvoltából - ös-, helytörténeti és néprajzi kiállítás nyílt. A múzeum az állandó kiállítás mellett időszakos gyűjtemények és kiállítási tárgyak bemutatását is lehetővé teszi.

Lipicai ménés

A fajta karakterének megőrzése érdekében 1950-ben épült Csipkés-kútra, a csikónevelő telep és megindult a lipicai fajta áttelepítése Bábólnáról a Bükk-hegységbe, illetve Szilvásváradra.

Szilvásvárads és környéke, a Bükk-hegység a mai Magyarországon belül az a tájegység, mely természeti adottságaiban leginkább hasonlít a kitenyésztés eredeti helyéhez, Lipicához. Talajviszonyaiban, növényzetében, tengerszint feletti

magasságában, klímájában itt sikerült megtalálni azt a helyet, mely hosszú távon garantálja e tradicionális fajta, környezet által befolyásolt jellegének megőrzését.

Református kerektemplom

A falu közepén egy domb tetején található meg a fehér kerektemplom. A népi-klasszicista építészeti kuriózum nemes formai tisztaságával szépen illeszkedik a palóc népi építészet miliőjébe, bájos monumentalitásával ékes bizonyítéka az egykori tervezők, építőmesterek és falusi mesteremberek tudásának. Gróf Keglevich Miklós katolikus vallású volt, s a szájhagyomány szerint az épületet eredetileg katolikus templomnak szánta, de az egri érsekkel való nézeteltérése miatt a gróf az épülő templomot a református egyháznak adta. Ami viszont tény, az építéshez nyújtott segítségét egy kikötéshez kötötte. A templom homlokzatára a következő szövegnek kellett felkerülnie:

„Szégyenüljenek meg a faragott képeknek minden szolgái”

A felírat vasbetűi a Szalajka-völgyi vashámorban készültek.

Börtönmúzeum

A Panoptikumban a Királyi koronák – Koronás királyok Magyarország ezeréves történetében című kiállítás várja a látogatókat. A kiállításon a Vérszerződés jelenete és Magyarország megkoronázott királyai láthatók. A Panoptikum Szilvásvárad központjában a buszparkoló mellett, önálló épületben látogatható.

(<http://www.szilvasvarad.hu/index.php?page=latnivalok>)

8.2 Szolgáltatások Szilvásváradon

X-TRÉM BOB

A pálya Szilvásváradon a Szalajka-völgy bejáratánál, a sípálya melletti erdőterületen található. Különlegessége, hogy ez egy egycsöves pálya. Magyarországon ilyen típusú még nem épült, ez a szilvásvárad az első ilyen technológia, amely Ausztriából

származik. A bob-kocsik egy 15 cm átmérőjű tarajos csövön gurulnak 17 kerék segítségével teljes biztonságban. A kocsik egyszemélyesek, de lehetőség van gyermekek szállítására is (7 éves korig). A pálya teljes hossza 620 m, a szintkülönbség 52 m. Az alsó állomás épületéből a bobozót a bob kocsiban ülve egy felvonószerkezet húzza fel a pálya tetejére, ahonnan a 350 m hosszú lefelé jövő kanyargós, ugratókkal ellátott pályaszakaszon keresztül érkezik vissza az alsó állomásra.

Szalajka Relax szabadidő és Rendezvény Park

A Szalajka Liget Hotel**** Superior és Apartmanházak közvetlen szomszédságában 2014. júniusára elkészült a Szalajka Relax Park, amely elsősorban sport- és rekreációs céllal Szilvásváradra, és a térségbe érkező vendégek igényeinek kielégítésére került kialakításra. A Szalajka Relax Parkban található egy Ecopur borítású multifunkcionális sportpálya, amelyen 5 féle sport – tenisz, tollaslabda, futball, kosárlabda, röplabda – végezhető. Megépült egy 9 lyukú, nemzetközi szabályoknak megfelelő minigolf pálya, 80 fős közösségi játéktér, 250 fős szabadtéri rendezvényterasz, amihez gasztrokulináris élményt nyújtó szabadtéri pizstránsütő és kemencék, grillek kapcsolódnak. A szauna parkban egy 25 fős fatüzelésű panoráma, illetve egy 8 fős elektromos kályhás szauna, valamint hűsítő jéghideg vizes dézsa és merülő medence található. A 8 fős panoráma jakuzziból csodálatos kilátás nyílik Szilvásváradra és a környező dombokra.

Kerékpárkölsönző

1994-től üzemel Szilvásváradon, a Szalajka-völgyben a Szilvásvárad Erdei Kisvasút állomás közelében, a Bükki Nemzeti Park kapujában márciustól októberig, a hét minden napján nyitva tartó kerékpárkölsönző. A kerékpárokon kívül néhány órás, vagy hosszabb, egész napos túrákra is van lehetőség a Bükkben. Amennyiben kerékpárral szeretnék a Szilvásváradra látogatók felfedezni a vidéket, többnapos túraútvonalak összeállítása is lehetséges. Csoportos (minimum 10 fő) igény esetén a kerékpártúrákhoz vezetőt, ha szükséges a kerékpárok szállítását is biztosítják. A Bükk hegység természeti értékeit bemutató túrákon kívül a kerékpáros kirándulások

célja lehet a vadregényes Lázbérci–víztározó, vagy az Egri borvidék. Lehetőség van kerékpáros városnézésre Egerben és környékén. Kedvelt kerékpártúráink a Mátra-Bükk vidék gyógyvizes fürdőhelyeinek felkeresése (pl. Bogács, Bükkszék).

Kalanderdő

Szilvásváradon, a Szalajka–völgyben található az ország első kalandparkja, ahol minden korosztály megtalálja a számára megfelelő aktív sportolási, szórakozási lehetőséget. A park évről évre bővül. Ma már 4 féle erdei kötélpályarendszer várja a látogatókat, ahol 3 éves kortól mindenki talál magának megfelelő nehézségi fokozatú akadály, így minden látogató számára van teljesíthető feladat. A kötélpályák mellett számos egyéb tevékenység, pl. íászat, Euro bungee trambulín, mászófal kipróbálására is van lehetőség, valamint robway és monster roller túrákon való részvételre.

Családi sípálya

Szilvásvárad a téli sportok szerelmeseinek is kínál megfelelő szórakozást. 270 m hosszú, enyhe lejtésű, főleg kezdőknek, gyerekeknek ajánlott un. családi sípálya várja a hó szerelmeseit. A szín szerinti kategorizálás szerint kék pályának felel meg. Található még a pálya szélén egy snowboard park is. A ratrakkal és hóágyúval kezelt lejtőt felvonó szolgálja ki. Esti villanyfényes sízésre is van lehetőség. A pálya a Bükki Nemzeti Parkban, a Szalajka-völgy elején, a lovarda mellett található. A hóágyúnak köszönhetően a csapadékban szegényebb időszakban is biztosított a sieléshez szükséges hó.

Archeopark

Az interaktív park Szilvásvárad és a Bükk hegység ősi múltját mutatja be. A látogatók megismerhetik, sőt ki is próbálhatják többek között a kőpattintást, agyagozást, szövést-fonást, íászatot, ősi eszközökkel gyűjthetnek tüzet vagy örölhetnek gabonát, de akár saját kőbaltát is készíthetnek. Megtalálható itt az

ősemlerbarlang, kelta rönkház, bronzkori paticsház, szkíta jurta, és egy új kőkori fűkunyó hú mása is. Az Archeopark megtekintése különleges élményt jelent valamennyi korosztály számára.

(<http://www.szilvasvarad.hu/index.php?page=latnivalok>)

8.3 Rendezvények Szilvásváradon (2015)

XIV. Specialized Maraton Szilvásvárad

Dátum: Május 31. (vasárnap)

XV. Pisztráng Nap

Dátum: Augusztus 1. (szombat)

Helyszín: Szalajka-völgy

XV. Hagyományőrző Gulyásfőző Verseny

Dátum: Augusztus 22. (szombat)

Helyszín: Táltos Vigadó

XIV. Szilva Nap

Dátum: Szeptember 5. (szombat)

Helyszín: Szalajka-völgy

Kárpátok Óre Megemlékezés

Dátum: Szeptember 19. (szombat)

Szüreti Felvonulás

Dátum: Szeptember 26. (szombat)

Helyszín: Szilvásvárad utcái és közterei

XVIII. Szarvasgomba-vadászat

Dátum: Október 10. (szombat)

Helyszín: Lovas étterem

Tervezett Program

Szilvásvárad Maraton 2016 - Hegyikerékpáros maraton a Szalajka-völgyben

(<http://www.hoczavendeghaz.hu/latnivalok/esemenynaptar.jpg>)

Szilvásváradi Kártya

A Szilvásváradi Kártya nem más, mint egy olyan kedvezményrendszer, mellyel a szilvásváradi szálláshelyen eltöltött vendégéjszakák alapján Szilvásváradi Község Önkormányzata és a Szilvásváradi Idegenforgalmi Egyesület tagjai kedvezményrel ajándékozzák meg a településre látogatókat. Az elfogadó helyek között éttermek, szabadidős szolgáltatások, múzeumok, kiállítóhelyek szerepelnek, de akár a kedvezményt parkolásra is igénybe lehet venni.

Pisztráng nap

2015-ben már 15. alkalommal került megrendezésre a Pisztráng nap a Szalajkavölgyben. Az egész napos program fő attrakciója a különböző pisztrángételek bemutatása, valamint a hozzájuk illő borok kóstoltatása. Az augusztusi rendezvény egész nap aktív programokkal várja vendégeit, valamint a pisztráng ételek kedvelőit. Az eseményt internetes felületeken és plakátokon kívül nyomtatott szórólapokon is hirdették, melynek felmutatásával a látogatók 20% kedvezményrel kóstolhatták meg a helyi pisztrángkülönlegességeket. Gyermekek részére különböző szabadidős foglalkozásokat és pisztrángos játékokat alakítottak ki, valamint kézi pisztrángfogó verseny is megrendezésre került a Szalajka-patak medrében. A programot különböző zenés fellépések, valamint színházi és táncos produkciók színesítették. A Szalajkavölgy látnivalóinak és Szilvásváradi egyéb gasztronómiai értékeinek felfedezését pedig különböző kedvezményekkel segítették a rendezők, így többek között kedvezményes pisztráng napi kisvonatozás, valamint túravezetés is volt.

(<http://www.programturizmus.hu/ajanlat-szilvasvaradi-pisztrang.html>)

Lipicai Lovas Fesztivál, Nemzetközi Kettes, Négyes Fogathajtó Verseny

Többek között Szilvásváradi ad otthont a nemzetközi viszonylatokban elismert kettes- illetve négyes fogathajtó versenynek. A program nyáron kerül megrendezésre, a júliusi időszakban és általában három napig tart (péntek, szombat és vasárnap). Az első napon délutáni program keretein belül díjhajtást lehet megtekinteni, mely a Lovas stadionban kerül lebonyolításra. Az indulók között számos híres magyar fogathajtó is megtalálható, mint például a Lázár testvérek. 2013-ban ezt a programot kiegészítették egy különleges éjszakai lovas show

műsorral, melyen felléptek többek között a világhírű Rippel fivérek, akik egy lovasakrobatikát mutattak be. Az este folyamán volt még csikósbemutató, szabadidomítás, különböző fogatolási módok bemutatása, Gidrán Ördöglovasok előadása is díjlovas bemutató is. Az este díszvendége Lajkó Félix hegedűművész volt, aki fellépésével koronázta meg az estét. A szombati és vasárnapi napon pedig maratonhajtás és akadályhajtás került megrendezésre, melyeket ünnepélyes eredményhirdetés követett. A fesztivál minden alkalommal számos külföldi és magyar turistát is a településre vonz, valamint a helybeliek is nagy érdeklődéssel figyelik a versenyeket. Azonban 2014-ben és 2015-ben sem került megrendezésre a lovas pálya és a lovas stadion felújítása miatt.

Egy régóta dédelgetett álom válik valóra Szilvásváradon. Az 1976-ban épült Szilvásvárad Stadionhoz az 1984-ben megrendezett négyesfogathajtó világbajnokság óta nem nyúltak. Kiemelt kormányberuházás keretében új Szilvásvárad Lovas- és Rendezvényközpont épül, melynek alapkövét 2014. márciusában tették le. A beruházás összköltsége 1,6 milliárd Forint. Az új központban épül többek között egy részben fedett, 8000 fő befogadására képes lelátós stadion, fedeles lovarda, valamint egy négy évszakos talajú szabadtéri pálya is, így az év bármely szakában az időjárástól függetlenül szervezhetnek ide eseményeket. Az új helyszín nemzetközi versenyek megrendezésére is alkalmas lesz. Az elkészült komplexum Európa lovassportjának élvonalába emelheti a települést. A fejlesztés központi helyszíne a lovas stadion, amely keretében megújításra kerül a teljes infrastruktúra, a hang- és fénytechnika, a zsűri torony valamint a teljes lelátó. Távlati célok közé tartozik, hogy nem csak a méltán híres fogathajtó versenyeknek adhasson otthont ez a komplexum, hanem emellett más kulturális, sport, turisztikai és gasztronómiai programoknak is otthont adhasson. A fedeles lovarda zenés koncertek megrendezésére is lehetőséget ad majd. A fejlesztés a település a kistérség a régió turisztikai vonzerejének növelését célozza, szervesen illeszkedik Szilvásvárad fejlődésének eddigi folyamatához. Ez a beruházás lehetőséget biztosít arra, hogy a fejlesztés illetve az ennek eredményeképpen létrejövő infrastruktúra Szilvásváradon az idegenforgalom és turizmus szolgálatába álljon, így a lovas rendezvények a jövőben kiemeltebb szerephez jutnak.

(http://www.turizmusonline.hu/belfold/cikk/a_lovasturizmus_jovojet_epitik_szilvasvaradon)

9. Interjú - Halász Károly

/Trend Consulting Kft. tulajdonos – Szalajka Liget Hotel/

Milyen pályázatok valósultak meg 2015-ben, illetve az elmúlt időszakban?

Milyen projekteknek volt Ön a megvalósítója és projekteket kísért végig?

Megvalósult pályázatok:

2015. évben egy gyakornoki programot segítő pályázat valósult meg, amiben 2 fő, a szállodánkban már tanulóként jelen lévő pincér, illetve szakács továbbfoglalkoztatását és felnőtt mentorálását biztosította.

Pályázati azonosító szám: TÁMOP-2.3.4.A-13/1-2014-0637

Rövid összefoglaló a pályázatról:

A gyakornoki program nyújtotta lehetőség keretében egy fő felszolgáló és egy fő szakácstanuló minimum 9 hónapos továbbfoglalkoztatására nyílt lehetőség. A gyakornokok mentorálását többéves tapasztalattal rendelkező szakács/shef és étteremvezető foglalkoztatott végzi, akik a szakmai ismeretanyag átadásával további iránymutatást nyújtanak a rájuk bízott fiatalok részére. A mentorok biztosítják a pályakezdők számára a szakmai fortélyok, illetve technikák elsajátítását, a működésbe történő bekapcsolódást, valamint a pályakezdőknél jelentkező „lelki” segítségnyújtást is, napi 2-2,5 óra egyéni foglalkozás keretében.

2013-2014. évben a szálloda mellett létrehoztunk egy Relax Parkot, az ÉMOP-2.1.1/C-11-2012-0001 Turisztikai attrakciók fejlesztése és az MVH 6.354.01.01 jogcímen, Mikroállalkozások létrehozására és fejlesztésére kiírt pályázat segítségével.

Rövid összefoglaló a pályázatokról:

ÉMOP-pályázat: Szilvásváradon számos aktív kikapcsolódási lehetőség volt, de olyan épített, egyedi, többfunkciós sportpálya – tenisz, futball, kosárlabda, röplabda – nem, amelyet csoportok, vagy egyéni vendégek is használhatnak. Kiépítettünk egy külsős vendégek számára is igénybe vehető, osztrák mintára épült kültéri szaunaparkot, ahová bárki besétálhat, hogy az egészséges életmódnak hódoljon. Megvalósítottunk továbbá egy olyan rendezvényteret, ahol a többi éttermi és szállodavendégek, vagy a helyi lakosok zavarása nélkül csoportos, akár 100 fős kültéri rendezvény lebonyolítható.

MVH pályázat:

A projekt keretében egy mini-golfpályát, illetve egy fedett pincehelyiséget hoztunk létre, amely alkalmas szabadidős sporttevékenység végzésére, csocsó asztal, ping-pong asztal és darts elhelyezésével.

Ön szerint milyen fejlesztések lennének szükségesek Szilvásváradon és környékén a turizmus további fejlődése érdekében?

Szükséges fejlesztések:

Megítélésem szerint a főszezon rendezvények erősítésében a most elkezdődő lovas turisztikai célú beruházás jó szándékú, de tartalomgyegettetéssel kell megtölteni, hogy sikeres legyen a fenntartási időben, szezonon kívül is.

Szívesen vennénk egy teljesen új, részben előkészített projekt megvalósítását, ami a vasúti pályán történő sínbiciklizést (hajtány) építené ki Szilvásvárad és Csokvaomány között.

Egy kis összefoglaló a tervezett projektről:

A Szilvásvárad-Csokvaomány közötti 3 éve nem üzemelő vasúti pályaszerkezetet kívánjuk alkalmassá tenni hajtványolásra. A 14 km-es szakasz mellett 9 db turisztikai attrakciót és látványosságot szeretnénk bemutatni, lehetőséget biztosítva a páratlan adottságú épített emlékhelyek, valamint történelmi helyszínek – Dédes vára – megtekintésére. A projekt megvalósulásával az országban egyedülálló látványosság kerülne bemutatásra, valamint az azon résztvevők kivétel nélkül az ökoturizmushoz kapcsolódó szolgáltatások, valamint azokhoz kapcsolódó élményelem igénybevételére nyílik lehetőség.

A 2014-2020-as ciklusban az Észak-Magyarországi régióban mik lesznek a kiemelt területi projektek?

Kiemelt területi projektek az Észak-magyarországi régióban:

A Területi Operatív Programok megyei szintű fejlesztéseket határolnak le. Itt elsősorban gazdaságfejlesztési beruházások részesülnek támogatásban. Sok konkrétum még nem látszódik, csak bízni lehet, hogy szolgáltatásbővítő beruházásokra lesz pénz a turizmusban, a szállásférőhely bővítésére nem, ami szerintem helyes.

Várhatóak-e további fejlesztések a Szalajka Liget Hotelben?

További fejlesztések:

Nem tervezünk fejlesztés a Szalajka Ligetben. A lassan 10 éve a társaság rendelkezésére bocsájtott több szállás millió Ft-os tagi kölcsönt szeretnénk visszakapni. Természetesen 2016. évben lesz egy nagyobb léptékű „ránctelvarrás” a szállodában, ami ebben az évben lesz 10 éves.

Milyen termékekkel/csomagokkal lépnek fel a szezonális ellen?

Szezonális kérdése:

Nagyon nehéz ezzel küzdeni , mert a vendégek 85%-a árérzékeny, és elsősorban ár alapján dönt a motivációjában. Csomagajánlatok, meghosszabbított kedvezmény, többletszolgáltatás – masszázs, fallabda, forraltborozás, ingyenes relaxációs terület használat. Sajnos tudomásul kell vennünk, hogy a főszezon 3 hónap, az elő- és utószezon 4-5 hónap és a szezonon kívüli időszak szintén 4-5 hónap.

10. Interjú .- Szaniszló László

/Szilvásvárad polgármestere/

Befolyásolta-e, és ha igen, milyen mértékben az Erdei Iskolához kapcsolódó beruházás a településre látogató iskolás csoportok számát? A településre érkező iskolás csoportok csak kirándulás céljából érkeznek, vagy pedig meg is szállnak ott?

Az erdei iskola nem az önkormányzat üzemeltetésében működik, hanem a Lipicai Szálloda, valamint az Egererdő kínálatában szerepel, illetve most már az Élmenybázis is csinálja. A Szalajka-völgyben végrehajtott fejlesztés is az Egererdő jóvoltából jött létre.

Természetesen vonzerő az erdei iskola, hiszen rengeteg pluszt kínál a gyerekeknek – főleg látvány és program szempontjából. AZ elmúlt években az is jellemző volt, hogy rengeteg pályázati pénz állt rendelkezésre az erdei iskolákban történő részvételhez kapcsolódóan, sokan így tudtak Szilvásváradra is eljutni. Fontos a szakmaiság, szerencsére e tekintetben jól állunk, hiszen szakképzett erdészek, oktatók, szakemberek állnak rendelkezésre.

A megújuló lovas stadion elkészültét követően, tervezik-e a jövőben a lovas programok / események bővítését akár nemzetközi szinten is? Milyen mértékű bevétel növekedést várnak a beruházás által? Ön szerint milyen mértékben fogja befolyásolni a településre érkező szabadidős turisták számát?

Természetesen a cél az, hogy növekedjen a településre érkező látogatók száma a beruházás elkészültét követően, ehhez kapcsolódik, hogy több lovas eseményt kell szervezni a komplexumban. A tervek szerint évente 8-10 rangos program lesz a lovas centrumban, ezek egy része természetesen nemzetközi megmérettetés. Szerencsére úgy készül az egység, hogy majdnem minden szakág otthont lel benne. Ha azt vesszük alapul, hogy jelenleg éves szinten 100 ezer a vendégéjszakánk, én bízom benne, hogy a komplexum elkészültét követően, valamint az események

szervezésével ez a szám jelentősen, akár 120 - 130 ezerre emelkedhet. Egyes vélemények alapján akár másfélszerese is lehet a végleges szám, várjuk ki a végét...

Mennyire meghatározó szerepet tölt be az idelátogatók számára a gasztronómia, a Szilvásváradohoz köthető piztráng és szarvasgomba?

A fő vonzerők (Szalajka-völgy, lipicai, természeti környezet, kisvasút) mellett jelen van a gasztronómia is, véleményem szerint nagyobb hangsúlyt kellene rá fektetni. Sajnos a piztrángtenyésztő vállalkozás nem partner ebben, ez a vonal Lillafüreden nagyon jól működik, nálunk képtelen az együttműködésre a vállalkozás vezetője. Pedig lenne kereslet e tekintetben is, programokat lehetne rá építeni, tematikus vonalra lehetne felfűzni. A szarvasgomba is jelen van az életünkben, viszont ez „drágasága” miatt nem a legnépszerűbb az ételek kínálatában. E témakörben a Lovas Étterem az illetékes.

Mennyire befolyásoló tényező a településen megrendezésre kerülő programok időpontja a vendégéjszakák megoszlásában? (pl.: Piztráng nap, Kutyaállítás..)

A lovas nap meghatározó, egyébként főleg az időjárás a befolyásoló tényező. A forgalom koncentrálódik (ha jó idő van) hétvégére, az állami-egyházi ünnepekre, iskolai szünetekre, május-júniusban-szeptemberben osztálykirándulásokra. Július közepétől augusztus végéig szintén a magas látogatószám jellemző.

Természetesen a programok is bírnak vonzerővel (mérhető mértékben), egy-egy Piztráng Nap, Szilva Nap erősebb a forgalom. A kutyaállítás mindig Húsvétra vagy Pünkösdre esik, ekkor már túlszűfolt a település, elég vendég lenne a kiállítás nélkül is. De, persze, kell az esemény.

Változott-e az elmúlt évek során megépült / megújult szállodák miatt a kereslet a falusi szálláshelyek / kisebb panziók, vendégházak iránt? Milyen mértékben nőtt a

vendégéjszakák száma az említett új létesítményeknek köszönhetően?

Nagyon megváltozott. A 2 db 4 csillagos szálloda nagyon jó kihasználtsággal megy (60% fölött, ami ilyen szezonális helyen jónak mondható), míg a másik oldalon például bezárt a kemping. Az emberek inkább a minőségi szálláshelyeket keresik, úgy vannak vele, inkább fizetnek, de nem akarnak főzni, takarítani, stb. Jellemző, hogy keresik a kényelmi szolgáltatásokat, ezért egyszerű vendégházakban is működnek már szaunák, kisebb medencék, stb. Azt veszem észre, kicsit kényelmesebbek vagyunk (akár én is), ha már fizetnek, kapják is valamit, elvárom a minőségi szolgáltatást.

A 2 nagy egység megjelenése drasztikusan emelte a vendégéjszakák számát. Ehhez az is hozzátartozik, hogy ők nem tudnak "csalni" a vendégéjszakákkal, be kell nekik vallani, mivel pályázati támogatással jöttek létre, ott pedig az a mutatószám. De egyébként is együtt lehet velük működni, míg 1-2 kisebb egységgel rengeteg a probléma.

Milyen mértékű a településen az üzleti célú turizmus? Milyen arányban oszlik meg a szabadidős céllal utazók, az üzleti utak illetve az iskolás csoportok száma?

2010 után eltűnt az üzleti turizmus, a gazdasági válság hatására minden bizonnyal a cégek ezen a téren húztak nadrágszíjat. Akadtak persze tréningek az elmúlt esztendőkből is, ami viszont pozitív, hogy ez évben újra nagyobb számban jelentek meg a vállalkozások e téren. Véleményem szerint 10% az üzleti, 20% az ifjúsági, 70% pedig a családi vonal.

A munkaképes lakosság hány százaléka foglalkoztatott a turizmus területén? Jellemző-e a környező településekről történő ingázás? Jellemző-e a településre a munkanélküliség? Ha igen, a korábbi- illetve folyamatban lévő beruházások változtattak-e ennek mértékén?

Sajnos arra vonatkozóan nincs adat, ki foglalkozik a lakosság részéről turizmussal. Én úgy mondanám, hogy meghatározó a településen az idegenforgalomban foglalkoztatottak aránya a lakosság vonatkozásában, akár közvetve is. Ha csak azt nézzük, nem megy el dolgozni, mert vendégházát üzemeltet... Viszont munkaerő tekintetében rosszul állunk, ezért nagyon sokan ingáznak hozzánk a környező településről. Itt fontos a Borsodból (Ózd, Kazincbarcika) érkezőkre építeni, nagyon sokan járnak a vendéglátó egységekbe, szállodákba dolgozni onnan. Munkanélküliség akad, de főleg azok köréből, akik nem akarnak dolgozni. Az önkormányzatnál 17 fő a közfoglalkoztatottak száma, ez nagyon kevés, főleg a kistérséghez nézve. Itt kell megjegyezni, közfoglalkoztatásban részt vesz még az Egererdő, valamint a vízügy is.

Jellemző-e, és ha igen, jelent-e problémát a nagyobb városokba / fővárosba történő elvándorlás?

Igen, csökken a népességszám. Sok fiatal továbbtanul főiskolán, egyetemen, és nem jönnek vissza. Az ok, hogy nem igazán van nagy(obb) foglalkoztató a környéken. A gyárak, bányák bezártak, mezőgazdaságról nem beszélhetünk. Sokan külföldre mennek, hiszen kis település vagyunk, a haverok egymást biztatják, látják, kiment a barát, milyen kocsival jött haza, és már lépnek is... Persze, sokan vannak, akik nem képesek megállni kint a helyüket, hiszen ott is dolgozni kell(ene).

Amennyiben lehetőség van rá, az alábbi témákban szeretnék néhány statisztikai adatot kérni:

- szálláskategóriák megoszlása
- vendégéjszakák száma
- átlagos tartózkodási idő
- külföldi és belföldi vendégek aránya

Vendégéjszakák száma (év: összes, IFA mentes)

2015: 96.203, 25.514

2014: 99.945, 28.703

2013: 101.702, 29.758

2012: 92.894, 22.963

2011: 61.725, 11.477

Ha jól emlékszem, 2005. környékén 27 ezer körül volt az összes vendégéj. Ez évben úgy néz ki, rekordot tudunk dönteni, az első 10 hónapban a vendégéjszakák száma meghaladta a tavalyi számot...

Az átlagos tartózkodási idő közelíti a 3 napot, ez 10 éve a 2 napot sem érte el. A külföldi vendégek aránya 4% körül mozog. (Sokkal jobb lenne az arány, ha valami vizes hely lennénk, a sok szlovák és lengyel tuti mind itt kötne ki.)

110 szálláshely van nyilvántartva, 5 szálloda, 6 panzió, a többi egyéb (vendégház, magánszálláshely, kemping, stb.) kategória. Összes férőhely 1.685 fő.

Az eddig megvalósult beruházásoknak köszönhetően hogyan változtak ezek az adatok, és a jövőre nézve milyen mértékű növekedésre számítanak?

Az eddigi beruházások a szinten tartáshoz elegendőek, kicsit dobnak a számokon. Természetesen új attrakció volt a 2 nagy új szálláshely megjelenése, de további új attrakciók szükségesek ahhoz, hogy tovább fejlődjünk (hajtány, lovas komplexum, stb.) Sajnos az időjárást nem tudjuk befolyásolni. Ha egész évben jó idő lenne, télen pedig havasak lennének a hónapok, nem fájna senkinek a feje.

Továbbá az alábbiakban szeretném bemutatni a 2016-os évre készített programtervezetet a polgármester úr gondolataival kiegészítve:

2016. évi eseménynaptár Szilvásvár – vázlat

- **2016. március vége: IV. Országos Paskievics Vándorkupa és IX.**

Országos Gibás Imre Tarokkverseny – Lovas Étterem

- **2016.05.28-29.: XV. Specialized Maraton Szilvásvár és Gyermeknap**
- **2016. 08.06.: XVI. Pisztráng Nap**
- **2016.08. 20-a körül: XVI. Hagyományörző Gulyásfőző Verseny (Táltos Vigadó)**
- **2016.09.03.: XV. Szilva Nap**
- **2016.09. : Kárpátok Óre Megemlékezés**
- **2016.09.: Szüreti Felvonulás**
- **2016.10.: XIX. Szarvasgomba-vadászat – Lovas Étterem**
- **2016.10.: VII. Tökös Napok – Völgy Étterem**
- **2016.11.: Libabál – Lovas Étterem**

Jó lenne ha jövőre lehetne rendezvény:

- **Húsvétkor** (2016.03.27. – Húsvét vasárnap)– Orbán-háznál lehetne valamilyen hagyományörző jellegű, tojásfestéssel, népzene stb.
- **Pünkösöd** (2016.05.14-16.) – tudom akkor lesz a CACIB, pont ezért jó lenne valami kis program, szintén nagyon alacsony költségvetéssel

- **Valentin-nap, Nőnap** – ezt kisvontatos témában gondolnám (virágot kapnának a hölgyek, a jegyár nem változna, aki szeretné meglepni a párját valamilyen virággal, persze ezt Ő fizetné külön, előre történő jelentkezés alapján). Éttermek esetleg adhatnának egy bónusz italt a hölgyeknek, és lehetne élőzenés vacsora (de ez lehet így is működik, nem tudom, eddig még csak a Lovasban voltam Valentin-napon szilvásváradai éttermek közül.)

- **Mikulás** – kalauzt beöltöztetnék Mikulásnak, jegyár nem változik, csomagot az kap, aki előre leadja a gyerekének + valami kis műsor, egy bábjáték egy kis ének, nagyon alacsony költségvetéssel

- **Karácsony**: lehetne kézműves vásárt, (esetleg egy kisebb sztárvendég énekelhetne, ha engedi a büdzsé) legalább szilvásváradai termelők szinten, legalább aznap amikor a karácsonyi ünnepség lesz, az adventi hétvégéket majd meglátjuk, szerintem ez jól működik itt a faluban is, nem kell a völgybe felvinni, de valamit oda is jó lenne csinálni max. még egy Betlehem, vagy nem tudom, még annyira nem gondolkoztam ezen.

11. Interjú – Hócza László

/Fenyő Vendéglő; Hócza Vendégházak, Hupikék Cukrászda/

Az alábbi interjút ifjabb Hócza Lászlóval készítettem, aki Szilvásvárad egyik meghatározó éttermét, a Fenyő vendéglőt vezeti, valamint tulajdonosa két vendégháznak is, Szilvásváradon valamint Bogácson. A Hócza család tulajdonában van továbbá egy cukrászda is a Szalajka-völgyben, így méltán mondható el, hogy a Szilvásvárad vendéglátás egyik jól ismert szereplője.

Mennyire jellemző az Önök vendéglátó egységeire (étterem és cukrászda), hogy a helyi lakosok keresik fel? Milyen arányban oszlik meg a turisták és a helyi vendégek száma? Jellemző-e az erdei iskolás csoportok megjelenése?

Az éttermet látogatók közt 1% a Szilvásvárad vendég, a cukrászdát látogatók közt pedig 5%. Többnyire a településre látogató turisták térnek be hozzánk, néha erdei iskolás csoportok is, melyeknek előre megbeszélte menüvel készülünk.

Milyen arányban választják a turisták a helyi specialitásokat vagy inkább maradnak a tradicionális ételek mellett?

Szilvásváradon a pisztráng a fő gasztronómiai vonzerő, melyet a vendégek 40%-a meg is kóstol. Jellemző még a vadétel is, azt talán az ára miatt a vendégek 5%-a kedveli.

Jelen van-e a szezonális a cukrászdában és az étteremben? Mennyire befolyásolják a településen megrendezésre kerülő programok és rendezvények a forgalmat?

Természetesen jelen van a szezonális is. Az elő-utó és a főszezon áprilistól október végéig tart. Ezért a cukrászdát a holt szezonban csak péntektől vasárnapig tartjuk nyitva, az étterem viszont ennek ellenére is folyamatosan fogadja a vendégeket. Ennek az is az oka, hogy ha elengednénk az embereket, akkor nem biztos, hogy

tavasszal visszajönnének hozzánk. Mindenki folyamatos munkaviszonyt keres, mert a családjának télen is az asztalra kell tenni a betevőt. Ezért mi kiteleltetjük a dolgozók 80%-át. Vannak téli hónapok, amelyek nem hoznak hasznot, de ezt be kell vállalni Szilvásváradon viszonylatban. Éves mérleget nézünk, és az a mérleg még ennek ellenére is a nyereség felé billen.

Mivel a Szalajka-völgyben több étterem is található, mi az, amivel megpróbálnak az éttermek közül kiemelkedni? Szerveznek-e különböző rendezvényeket, készülnek-e speciális ajánlatokkal?

Szilvásváradon vannak az idegenforgalmi egyesület által szervezett rendezvények, a vállalkozók közt akad egy-kettő, aki saját maga szervez házon belüli rendezvényeket. Ezek nem mindegyike nyereséges, viszont sok munka van mögötte. Ezeket a kollégákat segítjük, de mi kifejezetten nem szervezünk saját programot. Nálunk a novemberi Márton napi étlap az minden évben a terítéken van, és télen a téli szünet ideje alatt pedig libazsíros krumplilaskát sütünk a vendégek előtt sparhelton forralt borral a vendégeknek, amit már 8 éve csinálunk.

Mi jellemző a Hócza Vendégház vendégkörére? Főként magyarok vagy külföldi vendégek fordulnak meg Önöknél? Mennyi az átlagos tartózkodási idő? Mennyire jellemző, hogy a korábbi vendégek visszatérnek Önökhöz?

A vendégházunkban a vendégek 99% belföldről érkeznek. Az átlagos vendégéjszaka szám 1,8. Sajnos Szilvásváradon jelenleg annyi idegenforgalmi vonzerő van, amelyet maximum 2 napba be lehet sűríteni. Ehhez az is hozzájárul, hogy inkább a főszezonon kívül csak hétvégén érnek rá a vendégek, és a településünk pontosan egy hétvégére elegendő programkínálattal rendelkezik.

Befolyásolja-e a vendégforgalmat és ha igen, milyen mértékben az új szállodák megjelenése a településen? Milyen marketing eszközöket használnak? (Esetleg csomagajánlat, kedvezmény?)

A két új wellness szálloda megjelenése egy új színfolt a településnek. Ők egy újabb vendégkört hoznak Szilvásváradra, aki itt költi el a pénzét. Véleményem szerint kellett az a két színvonalas egység még annak ellenére is, hogy ők arra törekednek, hogy a vendég ne jöjjön ki a házból, ott költse el a pénzét. Ezek az egységek saját programokat szerveznek, de már nyitottak arra is, hogy a többi szálláshelyen megszálló vendég is csatlakozhat az Ő általuk hirdetett programokhoz. Nagyon jó a marketingjük, de legfőképpen az élő reklám is segíti működésüket.

Mi a Fenyő Vendéglő specialitása?

Az általunk legjobban preferált pisztrángétel az erdélyi sajtos pisztráng.

Elkészítési módja:

A megtisztított, kizárólag friss, helyi "Sáfrány féle" pisztrángot beirdaljuk, hal fűszerkeverékkel száraz pácban érleljük 8-10 órán keresztül. rendelésre forró olajba hirtelen megsütjük, majd enyhén meglocsoljuk kívül belül olajban áztatott tört fokhagymával. Ezek után sajtot reszelünk rá, amit salamanderban ráolvasztunk, és frissen sült kakastaréjjal díszítjük, amit piros paprikába mártunk előtte.

Köretként hasábburgonyát vagy párolt vegyes zöldségköretet kínálunk hozzá.



10. ábra: Erdélyi sajtos pisztráng

Forrás: <http://www.fenyovendeglo.hu/etelfotok.htm>

12. Összefoglalás

A már megvalósult valamint a már folyamatban lévő fejlesztések pozitív hatással vannak a turizmusra, és ez nem csak a számokban mutatkozik meg. A szállás.hu internetes weboldal 2015-ös szavazásán Szilvásvárad az Év Turisztikai Települése kategóriában 4. helyezést ért el maga mögé utasítva ezzel számos magyarországi nagyvárost. Az itt élők méltán lehetnek büszkék településükre. A folyamatban lévő fejlesztések várhatóan még több turistát vonzanak a régióba, ezzel hozzájárulva a környék ismertségéhez és népszerűségéhez. Az új szállodák megépülése és megjelenése a piacon nagy mértékben fellendítették a Szilvásváradon realizált vendégéjszakák számát. Általuk a szezonális –hacsak kis mértékben is-, de mérséklődik, egész éves programcsomagjuknak köszönhetően.

Valamennyi korosztály megtalálja a számára legmegfelelőbb programlehetőséget. Minden idelátogatónak, kirándulóknak, pihenni vágyóknak, valamint iskolás csoportoknak is számos lehetőséget és természeti kincset tartogat Szilvásvárad és az Észak-Magyarországi régió. Bízom benne, hogy szakdolgozatommal sikerült jobban megismertetni és bemutatni a régió szépségeit, vonzerejét valamint kedvet csinálni, hogy személyesen is ellátogassanak oda.

13.Hivatkozásjegyzék

Észak-Magyarország régió

(<https://hu.wikipedia.org/wiki/%C3%89szak-Magyarorsz%C3%A1g>)

Letöltés dátuma: 2015.11.21 18:40

Hollókő Ófalu és Tájvédelmi Körzet

(<https://hu.wikipedia.org/wiki/Holl%C3%B3k%C5%91>)

Letöltés dátuma: 2015. 11.21 18:55

Az Aggteleki-karszt és a Szlovák-karszt barlangjai

(https://hu.wikipedia.org/wiki/Az_Aggteleki-karszt_%C3%A9s_a_Szlov%C3%A1k-karszt_barlangjai)

Letöltés dátuma:2015.11.21 19:15

Tokaji történelmi borvidék kultúrtáj

(<http://www.tokaj-turizmus.hu/>)

Letöltés dátuma: 2015.11.21 19:40

Aggteleki Nemzeti Park

(<http://anp.nemzetipark.gov.hu/tortenet>)

Letöltés dátuma: 2015.11.22 10:10

Bükk Nemzeti Park

(<http://bnpi.hu/oldal/a-bukki-nemzeti-park-32.html>)

Letöltés dátuma: 2015.11.11 11:10

Országos Kéktúra

(<http://www.kektura.hu/utvonal>)

Letöltés dátuma: 2015.11.29 12:20

Országos Kéktúra fejlesztése az Észak-Magyarországi régióban

(<http://okk-emop.hu/projekt-leiras/>)

Letöltés dátuma: 2015.11.29 14:40

Galyatető kilátó

(<http://epiteszforum.hu/uj-kilatas-galyateton>)

Letöltés dátuma: 2015.11.29 16:00

Észak-Magyarország megyéinek gazdasági-társadalmi helyzete

(http://www.ksh.hu/apps/shop.kiadvany?p_kiadvany_id=10377&p_temakor_kod=KSH&p_session_id=558521147258258&p_lang=HU)

Letöltés dátuma: 2015. 12.05 10:30

Fruktárium Vendégház

(<http://vendeghaz.fruktarium.eu/>)

Letöltés dátuma: 2015.12.06 14:20

Zsirai Vendégház - Zsirai Pincészet

(<http://zsiraipinceszeti.hu/hu/vendeghaz>)

Letöltés dátuma: 2015. 12.06 15:00

Tó Wellness Hotel Bánk

(<http://www.towellnesshotel.hu/szallodankrol/>)

Letöltés dátuma: 2015. 12.06 17:10

Eger városa

(<https://hu.wikipedia.org/wiki/Eger>)

Letöltés dátuma: 2015. 12.12 9:15

Tokaj városa

(<https://hu.wikipedia.org/wiki/Tokaj>)

Letöltés dátuma: 2015. 12.12 11:25

Szilvásvár

(<https://hu.wikipedia.org/wiki/Szilv%C3%A1sv%C3%A1rad>)

Letöltés dátuma: 2015. 12.12 14:50

Szilvásvár nevezetességei

(<http://www.szilvasvarad.hu/index.php?page=latnivalok>)

Letöltés dátuma: 2015. 12.13 15:00

Szolgáltatások Szilvásváradon

(<http://www.szilvasvarad.hu/index.php?page=latnivalok>)

Letöltés dátuma: 2015.12.13 16:10

Rendezvények Szilvásváradon

(<http://www.hoczavendeghaz.hu/latnivalok/esemenynaptar.jpg>)

Letöltés dátuma: 2015.12.13 19:40

Pisztráng nap

(<http://www.programturizmus.hu/ajanlat-szilvasvaradi-pisztrang.html>)

Letöltés dátuma: 2015.12.13 20:00

Lipicai Lovas Fesztivál, Lovas Stadion megújulása

(http://www.turizmusonline.hu/belfold/cikk/a_lovasturizmus_jovojet_epitik_szilvasvaradon)

Letöltés dátuma: 2015. 12.12 7:15

